3 İKİNCİKANUN PAZAR 1937

Sahip ve Başmuharriri ETEM İZZET BENİCE

Açık Söz

Sabahları Çıkar, Fikir, Politika, Haber Gazetesi

BUGÜN

2 incide : Bir damla su (Fıkra) — Vur, fakat dinle ! (Vodvil) — Şükrü Kayaya sıcağı sıcağına hak verdiren bir hâdise (Meşale)
3 üncüde: Talebe cemiyetinin kapanması karşısında (Günün yazısı) - Macaristan ne bekliyor ? (Diplomat)
4 üncüde: Kaybolan yüzük (Hikâye)- Nasıl seviştik ?
5 incide : Memleket-Filistin çöllerinde boğuşma
6,7 cide : Yezidin aşkı — Spor

Sayı: 257 Birinci şıl her yerde sayısı 5 Kuruş Telefon No. 20827 Mektup adresi: Cağaloğlu, Şeref sokak Telgraf adresi — İstanbul : Açık Söz

Akdeniz anlaşması dün imzalandı

İngiltere ve İtalya Akdeniz statükosuna dokunmamak ve denizleri serbest bırakmak hususunda birbirlerine teminat verdiler

(Dün aldığımız tafsilât 3 üncü sayfadadır)

Müşahitler neler gördüler ?

Heyet Halebe varır varmaz, karşısına bir piyade bölüğü ile üç mitralyözlü otomobil çıktı

• • •

Kan dökmek Mesuliyetini Üzerinize almaktan sakınınız !

Her şeye rağmen Sancaktaki Türklerin imha edilmek istendikleri gün gibi âşikâr ve göz önünde olan bir hakikattır!

Hatay Türkleri arasında dolaşacak, aylardır bu Türk toprakları üzerindeki kan ve can kardeşlerimize yapılan tazyik ve işkence - celri gözden geçirecek olan bitaraf müşahit heyet üyeleri bugün Sancağa varmış olacaklardır.

Heyet reisi Adanadan geçerken:

— Çok bitaraf bir hassasiyetle tahkikatımızı yapacağız...

Demiştir. Heyetin Sancakta yapacağı tetkikin leh ve aleyhteki tesirinin ölçüsü hakkında söz söylemeden önce yine heyetin Sancakta hakikaten bitaraf kalmak imkânını bulup bulamıyacağı mevzuu üzerinde çok şüpheli olduğumuzu ifade etmek isteriz.

Son hafta içinde, Sancaktan gelen haberler mahalli idarenin Hataylıları heyetle temas edebilmek imkânlarından uzak bulundurmak için kabili tasavvur olabilen ve olamıyan her türlü tazyiki yaptığını bildirmektedir.

Biz, bunun ötesinde, kanlı, işkence-celi tazyiklere rağmen kanların - daki yüksek cevherin sevkiyle Hataylı Türklerin hiç bir fırsatı kaçırmıyarak müşahit heyet üyelerine içlerini tamamile dökecekle - rinden emin bulunuyoruz. Nihayet, Hatay'ın kurtuluşu aleyhinde e - linden geleni yapmaktan geri kalmadığını ve gösterdiğimiz bütün hüsnü niyet ve dostluk tezahürlerini boşa çıkardığını gördüğümüz Fransanın oradaki memurlarının sonu asla arzularına uygun gel - miyecek olan gayretlerile müşahitler üzerinde de bütün kuvvet - lerile müessir olmıya çalışacaklarını idrak etmiyecek bir gaflet içinde değiliz. Ancak gerek müşahit heyet üzerinde, gerek hâdisenin bütün seyir ve inkişafı içinde

Etem İzzet Benice

(Devamı 6 ncı sayfada)

Işe bakın!

Yalnız şu manzara heyete ilk fikri vermeğe kâfi gelir

Beyrut 2 (A.A.) — Havas bildiriyor:

Milletler Cemiyetinin İskenderun için gönderdiği delegeler gece Haleb'e varmışlar ve Antakyaya doğru yollarına devam etmişlerdir. Hiç bir hadise kaydedilmemiştir.

Delegelerin muvasalatını müteakip, bir piyade bölüğü ile üç oto mitralyözden mürekkep olan takviye kuvveti haleb'e dönmüştür.

Bir hafif süvari bölüğü Harim'in cenubuna çekilmiştir.

Yalnız müstemleke değil, para da lâzım!

Almanya Avrupanın ortasında gün geçtikçe daha korkunç bir vaziyet alıyor

Londra, 2 (A.A.) — Almanyadaki vaziyeti tetkik eden The Economist gazetesi nazi ricalinin yakında ittıhaz edecekleri hattı hareketi endişe ile beklemekte ve: «Almanya acaba tam bir anarşinin ifadesi olan şimdiki sistemi mi ipka edecek, yoksa ekonomi sahasında beynelmilel bir teşriki mesai sistemi mi takip edecek?» sualini sormaktadır.

Bu gazete bugünlerde Berlinde mühim kararlar verileceğini kaydettikten sonra M. Hitler'in ekonomik müşkülâtla mücadele eden Alman halkını oyalamak için, gerek Almanya ve gerekse bütün Avrupayı tehlikeye düşürecek bir maceraya atılmasından endişe etmektedir.

İptidaî mevad meselesi hakkında da bu gazete şöyle yazmaktadır:

«İngiltere bazı müstemleke arazisini terketmeğe razı olsa bile Almanya iptidaî maddeler elde edebilmek için bu arazide işletilecek ecnebı sermayesine muhtaç olacak ve bunun için bir istikraz yapması lâzım gelecektir.

Halbuki bugün hiç bir devlet hazinesi böyle bir istikrazın sermayesini ve faizlerini tekeffül edemez. Böyle bir teminat olmayınca da kimse Almanya'ya 1937 senesinde para veremiyecektir.

Almanyanın Londra Sefiri Fon Ribbentrop

Almanya ve İtalyadan dün de Cevap çıkmadı

İspanyaya gönderilen gönüllüler hakkında Fransa ile İngilterenin vermiş olduğu notalara ne İtalya, ne de Almanya dün de cevaplarını göndermemişlerdir. Günlerdenberi merakla ve hatta endişe ile beklenen bu cevapların vaziyeti halletmekten çok uzak mâhiyette olacakları şimdiden anlaşılmaktadır. Dün bu hususda aldığımız telgrafları iç sayfalarımızda okuyunuz.

Bir Alman harp gemisi bir İspanyol vapurunu, bir İspanyol harpgemisi bir İngiliz vapurunu topa tuttular

[Tafsilât iç sayfalarımızdadır]

Yugoslav-Bulgar Paktından sonra..

Bulgarlar Romanya ve Yunanistana da teklifler de bulucacaklar

BİZ BİZE...

Kaptan paşa biraz da başını bize çevir !.

Karada kumandan, denizde kaptan, gazetesinde kahraman olmayı hiç kimseye ve hiç bir salâhiyete bırakmıyan koca Abidin Daverin bilmem hangi türbeden bahseden bir yazısını okuyan muhatabım :

— Kaptan paşa biraz da başını bize çevirse..

Dedi ve.. sözüne ekledi :

— Trablusgarpteki Turgut Reisin türbesinin çok ihtimamlı bir halde bulunmasından kendi hesabımıza ve büyük deniz kumandanımızın adı namına sevinç duyarız. Ancak, burnumuzun ucundaki kahramanların mezarlarına da rahatça gitmeyi isteriz. Bu kış kaç kere şehitliğe gittikse hepsinde lâstikleri bırakıp şehre döndük. Büyük salâhiye biraz da kalemini şehitliğin iç yollarının hiç olmazsa asfalt yapılmasını istemeye tahsis etse.

Bu doğru söze daha ne eklenir bilmem?

BURHAN CEVAD

Günün yazısı:

Talebe Cemiyetlerinin kapatılması karşısında

Yazan: **Nizamettin Nazif Tepedelenli**

Cemiyetsiz kalan Üniversite talebesi ve rektör Bilsel

[Nizamettin Nazif'in yazısı 3 üncü sayfadadır]

Trakyada İlk Türk Treni

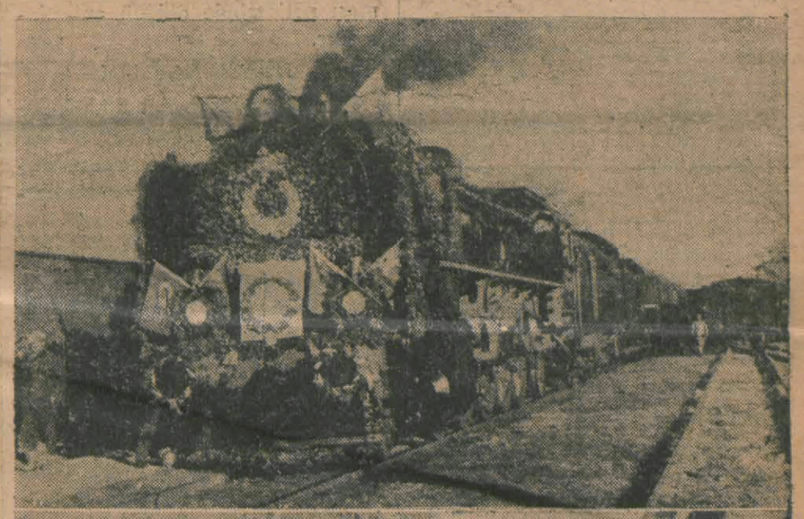

Hususî fotoğraf muhabirimizin gönderdiği yukarıki resimler yılbaşından itibaren Devlet eline geçen Şark demiryollarında ilk Türk treninin İstanbuldan Edieneye gidişini göstermektedir.

Nuruosmaniye camiinin arkasında bulunan esrarenkiz ölü

Açlıktan mı öldü, Öldürüldü mü?

Nuruosmaniye camii avlusunun arka tarafındaki bendeklerden birinde evvelki sabah bulunan insan cesedi etrafında yapılan tahkikat derinleştirildikçe, o civarı bir hayli merak ve heyecanda bırakan bu esrarengiz hâdisenin iç yüzü büsbütün merakı artıracak bir safhaya girmiş bulunmaktadır.

POLİSİN TAHKİKATI

Polisin evvelki gün ve dün yaptığı tahkikat neticesinde, bir defa ölen adamın kim olduğu anlaşılmıştır. Bu zavallı adam İzmitin Akçakoca mahallesinden [illegible]san oğlu

(Devamı 6 ncı sayfada)

Senenin en büyük edebî hâdisesi

1— "Zekeriyya Sofrası,,

Büyük Türk edibi AKA GUNDÜZ'ün bütün yaz çalışarak sırf gazetemiz için hazırladığı büyük roman

(Bu yaygaradan, şatafattan uzak olan ve Türk okurlarına güzel ve muvaffak eserler vermeği şiâr edinmiş bulunan AÇIK SÖZ'ün büyük edibin kalemile yeni yıl içinde yarattığı en muhteşem edebî hadise olacaktır.)

• • •

2 —Pınar Başında ölen Kız!...

İskender Fahreddin'in AÇIK SÖZ için yazdığı büyük roman

FIKRA:

Bir damla su..

Devletin, geniş su programı tatbikatı için sarfedeceği milyonların manasını düşündünüz mü?. Bütün Anadolu, baştan başa, içecek bir damla suyu olmıyan geniş bir toprak olarak bizim nesle devredilmiştir.

İmparatorluk, vatandaştan bir damla suyu bile esirgeyince, köy, kasaba, şehir asırlarca, suyu kesilmiş bir değirmen gibi, randımansız kalmıştır.

Gazetelerin Anadolu havadisleri arasında hergün gözümüze çarpan dertleri hep, susuzluktur. Filân köyde su yok, filân kasabada su yok..

Su, bir devlet işi loarak Babıâli hükûmeti tarafından ele alınamazdı. Çünkü su, medenî bir ihtiyaçtı.

Osmanlı imparatorluğu Anadoluyu susuzlukla yakıp kavururken, bu hararetin buhranı, belki vatandaşlar tarafından hissedilmiyordu. Çünkü daha acı bir susuzluk vadı: Yemen çölleri..

Yemen çöllerinde dökülen, Anadolu çacuklarının kanı kadar, imparatorluk, bu temiz çocukların köyünde bıraktığı nişanlısına su verememiştir.

Reşat Yüzüncü

Günün adliye ve polis haberleri

Sarhoş bir kadın bir polisi dövdü

Üç gün hapis yatacak, 25 lira da ceza verecek

İki üç akşam evvel, saat 24 de, Jozefin isminde, Romanyalı, Türk tebaasından 26 yaşlarında bir kadın, Asmalımescitte Alman birahanesinden fazla sarhoş olarak çıkmış, Yaşar isminde bir polis, kendisini karakola davet etmiştir. Jozefin, evvelâ gitmek istememiş, sonra, karakola götürülmüştür. Karakolda, komiser, kendisini kimin niçin getirdiğini sormuştur. Jozefin de, o aralık içeri giren Mustafa ismindeki bir polisi kendisini getiren polise benzetmiş ve:

— İşte bu getirdi, dedikten sonra, kalkıp polise iki tokat vurmuştur.

Ertesi gün, adî darp ve hakaretten Asliye dördüncü ceza mahkemesine verilen Jozefin vekil tutacağını söylemiş, muhakemesi, düne bırakılmıştır.

Dün yapılan muhakemesinde, Jozefinin suçu sabit olmuş, 3 gün hapisle 25 lira para cezasına mahkûm edilmiştir.

EVİ SOYAN İKİ SABIKALI

Bir müddet evvel, Aksarayda oturan hasta bakıcı Fatmanın evine hırsız girmiş, evde yalnız koltuk, kanape gibi mobilyayı bırakarak, bütün evi, yukarıdan aşağıya soymuştu. Polis, yaptığı tahkikat sonunda, Fatmanın evini Burhan ve Hüsamettin isimlerinde iki sabıkalının soyduğunu anlamış, Hüsamettinle Burhan yakalanmıştır. Fatmanın, bütün eşyası meydana çıkarılmıştır.

Bu iki kafadarın, son iki ay zarfında Fatih, Aksaray ve Samatya civarında yapılan 19 hırsızlığın faili oldukları anlaşılmış, kendileri de itirafta bulunmuşlardır.

MÜCEVHERAT HIRSIZI

Tophanede, Bostanbaşında Kadiriler yokuşunda şoför Muhittin evine, bir kaç gün evvel cam kırılmak suretile hırsız girmiş, bazı mücevherat ve beşibirlikleri çalarak kaçmıştı. Muhittinin evine girenin serseri güruhundan Abdullah isminde birisi olduğu anlaşılmış, Abdullah yakalanmıştır. Muhittinin çalınan eşyası kâmilen bulunmuştur.

PORTAKAL HIRSIZI

Meyvahoşta bir küfe portakal çalmaktan suçlu olarak dün Asliye dördüncü ceza mahkemesinde muhakeme edilen İbrahim 4 ay 15 gün hapis ve 75 lira para cezasına mahkûm edilmiştir.

CASUSLUK MU ETMİŞ?..

Bir müddeten beri casusluk suçiyle Ağır ceza mahkemesinde muhakeme edilmekte olan Alâettin Haydarın muhakemesine hafî olarak dün de devam edilmiştir. Dün de bazı şahitler dinlenmiş, muhakeme başka güne bırakılmıştır.

KOMÜNİSTLER SORGUYA ÇEKİLDİ

Haklarında tevkif kararı verildiğini evvelki gün yazdığımız 13 komünistlik tahrikâtı maznunu, dün, müddeiumumilikce yedinci sorgu hâkimliğine verilmişlerdir.

HAKARET ETMİŞ

Şehremininde oturan paçavracı 28 yaşında Veyselkarani isminde bir sarhoş olduğu halde aynı mahallede oturan paçavracı 70 yaşında Kemâle hakaret ederek yumruklamıs ve bir dişini kırmıştır.

★ Kasımpaşada Bedrettin mahallesinde 18 numaralı evde oturan İbrahimin 4 yaşındaki Osman isimindeki çocuğuna temizlik işlerine ait şoför Hasanın idaresindeki 3998 numaralı kamyon çarparak hafif surette yaralamıştır.

ESKİ KARISI

Galatada Arabacı yokuşunda kahveci Sadığın dükkânına eski karısı Şerife ile oğlu Mehmet gelmişler, dükkânın camlarını kırarak kaçarken yakalanmışlardır.

ÖLÜ BULUNDU

Sirkecide rıhtımda bağlı İtalyan bandıralı Erki adındaki balıkçı motöründe makinist İtalyan tebaasından Yem Vanat odasında ölü olarak bulunmuş ve sahil sıhhiye ve belediye hekimlerinin yaptıkları muayene neticesinde kömür çarpması neticesinde öldüğü anlaşılmıştır.

DÜŞÜP BAYILDI

Kısıklıda oturan Ali Eminönünden geçerken bayılmış ve yere düşerek başından ağır surette yaralanmış ve Cerrahpaşa hastahanesine kaldırılmıştır.

DESPİNA ÖLDÜ

Balatta şoför Fahaminin yaraladığı 12 yaşındaki Despina tedavi edilmekte olduğu Balat Musevî hastahanesinde ölmüştür.

HAYVANIN ALTINDA KALMIIŞ

Üsküdarda Hatemi sokakta 13 numarada oturan 65 yaşında arabacı Yusuf araba ile Üsküdar iskelesine giderken hayvanın ayağı kaymış ve araba devrilerek Yusuf yere düşmüş atın altında kalarak sağ ayağı kırılmıştır.

KÖŞKÜ SOYAN BULUNDU

Bir kaç gün evvel, Çamlıcada Altunîzadede doktor Nafiz paşanın evi soyulmuştu. Polisin yaptığı tahkikat, hırsızlığın köşk bahçevanlarından Kastamonunun Araç kazası Akkaş köyünden Sarıoğlu Mehmet tarafından yapıldığını meydana çıkarmıştır. Azizoğlu Mehmet yakalanmış, çalınan eşya bulunmuştur.

İzcilik kursları açılıyor

Kültür bakanlığımız yeni bir izcilik talimatnamesi hazırlamaktadır. Esasları kısmen tesbit edilen bu talimatnameye göre 13 yaşına giren her talebe tahsilini bitirinceye kadar izcilik yapmıya mecbur olacaktır.

Ders programlarına bir izcilik dersi ilâve edilecek ve haftada yarım gün bu dersin amelî ve nazarî bir surette okutulmasına tahsis edilecektir.

Beden terbiyesi hocalarının bilgilerini arttırmak üzere muhtelif merkezlerde izcilik bilgileri kursları açılacaktır.

Zimmeti olan memurlar

1936 yılı içinde kefalete bağlı memurların katileşen zimmetlerine aid ilâmlarla zimmetli memurların malî vaziyetlerinin 14-1-937 tarihine kadar maliye vilâyetine gönderilmesi alâkalılara bildirilmiştir.

Şehir Haberleri

İplik İdhal Edilmiyecek mi?

Uyuşturucu maddeler inhisarı umum müdürü Hamza Osman ile muavini Şakir, hariçten iplik idhali meselesi etrafında İktisad vekâletiyle temasta bulunmak üzere Ankaraya gitmişlerdi. Hamza Osman ve Şakir Ankaradaki temaslarından da müsbet bir netice almış değillerdir.

İplik idhalinin temin edilememesi dokumacı, trikotajcı ve çorapcıları telâş ve endişeye düşürmüştür.

İnhisar İdaresinin iplik idhalini üzerine alması, iplik çıkaran fabrikaların, piyasada bilhassa aranan ve mensucatta lâzım olan 14 numaradan aşağı iplikleri çıkarmamalarını mucib olmuştur. İşte, dokumacı, trikotajcı ve çorapcıları en çok düşünmeğe sevkeden cihet te burasıdır. Bu neviden fabrika ve imalâthane sahipleri, bu vaziyetten kurtulmaları için teşebbüsatta bulunmayı düşünmektedirler.

Gümrüğün yeni binası

Gümrük idarelerinin Çinili Merkez hanına yerleşmesi işi bitmiştir. Müdürlük dünden itibaren yeni binasında çalışmağa başlamıştır

Dün gece Güneş Tutuldu

Dün gece saat 22 yi beş dakika geçe güneş tutulmuştur. Fakat bu tabii hâdise memleketimizden görülmemiştir. Güneş tutulmasının en iyi görüldüğü memleketler Japon adaları, şimalî Afrikanın cenubi garbî sahilleri olmuştur.

Ölen muallimlerin ailesine yardım

Ölen muallimlerin ailelerine yardım sandığı dün öğleden sonra Üniversite konferans salonunda yıllık toplanmasını yapmıştır. Toplantıda bir senelik işler görüşülmüş ve yapılan yardımlar hakkında izahat verilmiştir. Ölen muallimlerin ailelerine daha geniş bir şekilde yardım yapılması için bazı noktalar karar altına alınmıştır.

Ticaret Odası memurlarına zam

İstanbul Ticaret Odası bir toplantı yaparak, yeni yıl bütcesini tetkik etmiştir. Ticaret Odası memurlarına zam yapılması kararlaştırılmıştır. Oda memurlarının hem hepsine kıdem ve maaşlarına göre birer derece zam yapılacaktır.

Dünkü toplantı

Dün öğleden evvel Ticaret odası idare heyeti toplanmış, toplantıda, Oda meclisinin önümüzdeki içtimaında tezekkür edilecek olan yeni sene bütçesi üzerinde görüşülmüştür. Oda meclisi heyeti umumiyesi, önümüzdeki çarşamba günü toplanacaktır.

SORUYORUZ:

Lüks neye derler?

Belediye, lokantaları sınıflara ayıracakmış... Beş sınıf üzerine taksim edilecek olan lokantalar, muayyen bir fiat listesi üzerinden iş yapacaklar..Fakat, sınıfları tayin ederken, bugünkü fiatlar üzerinde bir değişiklik olacak mı, yoksa, olduğu gibi nazarı dikkate alınıp sınıflara mı ayrılacak, burasını bilmiyoruz. Bir noktayı kayidedeceğiz.

Bilhassa Balkan ve Avrupa memleketlerinde hayatın ne kadar ucuz olduğu, lokanta ve otel gibi müesseselerin bizim paramızla ne derece kolay tediye edildiğini, oralarda gezen dostlarımız söylüyorlar. Halbuki, bu ucuzluğu temin eden müesseselerin temizliği, konforu, bizim müesseselerle mukayese edilmiyecek derecede yüksektir. Bir taraftan seyyah getirmek, yabancılara para bıraktırmak isteyoruz. Fakat, bizim lokanta ve otellerimiz, bu saydığımız memleketlere nazaran hem çok kötü, aksine de çok pahalıdır Meselâ, sırası düştü, diye söylüyoruz, bir porsiyon eti dün akşam bir lokantada 55 kuruşa yedik. Bunun garson ücreti de on kuruştur. Oldu 65.. Halbuki, bu lokanta, nihayet bir lokantadır. Ne bar, ne müzikli bir gazino.. ne birşey.. Etin kilosunun da 50 kuruşa olduğunu hatırlatırız.Bizde lüks deyince, yalnız fiat yüksekliği anlaşılır. Başka bir şey değil.. Ve lüks dediğimiz ve böyle kazıklanarak yemek yediğimiz yerler, alelâde lokantalardır.

Ucuz lokantaya gelince: İstanbulda ne kadar ucuz lokanta varsa, bunların hepsinin sağlığı koruma nizamnamesi mucibince kapatılması lâzımdır. Çünkü bu lokantalar, bütün İstanbul halkının birgün gelecek, mide hastalığına uğramasını intaç edecektir. Sıhhî yemek bir lüks müdür? Ucuz yemek pislik ve mide bozan şeyler yemek midir ?. Soruyoruz.

Talebe olmıyanlar Niçin kasket Giyiyor, acaba?.

Talebe olmadıkları halde muhtelif mekteplere ait kasketler taşıyan bazı şüpheli ve uygunsuz gençlerin şiddetle takibi için zabıta tedbirler almaktadır. Bu gibi kimseler, talebelik şerefini ihlâl edici yerlere girip çıkmaktadırlar. En ziyade morfin, kokain, gibi zehirleyici maddeler satılan, kullanılan yerlere girip çıkan kimseler arasına sokularak, gençliği bu fena zehirlere alıştırmağa çalışmaktadırlar.

Meğer, para kasada duruyormuş..

Emlâk Bankasından 5 bin liranın kaybolduğu ve zabıtanın tahkikat yapmakta olduğu yazılmıştı. Veznedar İzzetin, parayı dalgınlıkla kasada unutmuş olduğu ve paranın kasada bulunduğu anlaşılmıştır

Dün içki Düşmanları Toplandılar

İçki Düşmanları Cemiyeti dün saat 14 de senelik kongresini Eminönü Halkevinde yapmıştır. Kongreyi cemiyet reisi Mazhar Osman bir söylev ile açmıştır.

Kongre divanı teşekkül ettikten sonra kurumun bir senelik çalışma ve hesap raporları okunmuştur. Raporlar üzerinde bazı münakaşalar yapılmış, neticede raporlar kabul edilmiştir. Bir kısım aza kurumun daha faal bir şekilde çalışması için bazı dileklerde bulunmuşlardır.

Kongrede Safiye Hüseyin, İbrahim Zati, avukat Ferid söz almışlardır.

Bunlardan İbrahim Zati dünya içki düşmanlarının kurumları hakkında izahat vermiştir.

Vecihi Ferit te ilk okul çocuklarında içki düşmanlığı hissi uyandırılması için neşriyat yapılmasını teklif etmiş ve bu teklif kabul edilmiştir.

Yapılan intihabat neticesine idare heyetine Mazhar Osman, Fahrettin Kerim, İbrahim Zati, Safiye Hüseyin seçilmiş kongreye saat 17 de nihayet verilmiştir.

Yılbaşı Gecesi Eğlenenler

Yılbaşı gecesi polis bir çok kumar yerlerini basarak kumarbazları yakalamıştır.

1 — Samatyada Mihri kaptan caddesinde 130 numaralı Şükrünün kahvesinde Şükrü, Halil, Rıza.

2 — Meşrutiyet caddesinde kule sokağında Mahmudun 2 numaralı kahvesinde kumar oynıyan Hayri, Ziya, İsmail, Hamza, Ahmet, İshak.

3 — Kurtuluşta tramvay caddesinde 264 numaralı Dimitrinin idaresindeki gazinoda Zaharya, Kiryako, Koço,

4 — Galatada Kasaplar sokağında 9 numarada Servetin kahvesinde Hasan, Abdi, Ahmet.

5 — Tarlabaşı caddesinde 93 numaralı Alinin kahvesinde Kemal, Cemal, Hüsamettin, Marika.

6 — Büyük Hendek caddesinde 95 numaralı kahvede Haşim, Avram, Moiz, Niyazi, kumar oynarken yakalanmışlardır.

Bir daire Yerini Değiştirdi

Gümrükler İdaresi,manifesto servisi haric olmak üzere, Galatada Çinili rıhtım hanına nakledilmiş ve orada faaliyete başlamış bulunmaktadır.

Liman idaresi de Çinili rıhtım hanı yanındaki Merkez rıhtım hanına taşınmış, orada dünden itibaren çalışmağa başlamışlardır.

Bu suretle, birbirile yakından alâkadar olan bu iki dairenin, müştereken çalışabilmeleri daha kolaylaştırılmış bulunmaktadır.

Günün Vodvilinden

Vur, fakat dinle!

Bir okuyucu, yanhş anlamayın, gazete okuyucusu - ki çok zaman korktuğumuz manaya da gelmez değil ! - bizim "Açık Söz„ gazetesine şöylece vuruyor :

— Be birader ! diyor. Sizin "Açık Söz „ belki açık söz, belki açıktan söz, belki (Açık Söz) fakat hiç te (Açık göz) değil !.. Çünkü, neden ?! Behey açık sözler ve açık ağızlar !.. El oğlunun, beşliği toka ettin, mi kucağını dolduruveren 24 sahifeli, 36 sahifeli tomar gazeteleri yanında siz iki buçuk katlı intipüften kâğıt helvası gibi çıkıp ta ne diye rahatsız oluyorsunuz!.. Göbek müsabakasına iştirak etmiş bir istiska hastasına benziyorsunuz ayol !! El oğlu beş kuruşa Kereneski parası gibi koltuğuna bir yığın kâğıt dolduruveriyor! Siz göz yaşı gibi damlıyorsunuz be biraderl..

Neden? Söz dediğin baklava yufkası olsa yine sekiz kattan fazla açılırl!. Niye böyle her gün sekizinci sayfasında makineden sokağa fırlamış eksik etek bir gazete gibi çıkmaktasınız?..

Gazete bizde Karaman koyunu gibi kuyruğu okkalanır da öyle alınır! Siz okkaya gelmek şöyle dursun, grama bile gelmezsiniz!.

Ne soba yakmaya yararsınız, ne de zerzevat sarmıya gelirsiniz!„ Zayıflık modasının, veya, düdüklü jimnastikte inadın senbolümüsünüz, nedir?!. Yağlı domuz pırzolası ziyafetetinin gırla gittiği bir yerde hâlâ çiroz pırzolası ikramına uğraşup duruyorsunz!. „

✶

Ey okuyucu ve ey nice kafesler gördüğü dilinden sezilen keyifler bülbülü! vur, fakat, dinle:

Evet Açık Söz Kereneski parası değil! Evet, Açık Söz sahifecikleri-nde göbek üstüne göbek atamıyor belki!.. Evet, Açık Söz yağlı enseler arasında kuru bir yüz gibi dolaşıyor!. Fakat, arkadaş, o amelimandalar arasında çevik bir genç gibi kuru; süslü keçi boynuzları arasında - Ahfeşin keçisinin değil! - bir bıçak gibi keskin, kof lâf yığınları arasında hakikat kadar kıt, mirasyedi ahbaplar arasında arkadaş kadar azdır!..

Arkadaş, lâfı kes! Onlar milyonların getirdiği allı pullu Rotatif makinalarından çıkıyorlarsa biz de canımızın Rotatifinde basılıyoruz!..

Serdengeçti

KÜÇÜK HABERLER

Edebiyat Fakültesi talebesi her sene tesid edilecek bir edebiyat gecesi yapmağa karar vermişlerdir. Önümüzdeki salı günü ilk geceyi saylav ve profesör Fuat Köprülü açacaktı.

● Yeni belediye bütçesine yol tamiri için fazla tahsisat konacaktır.

● Kadıköy halk partisi ve halkevi için yeni bir bina yapılacaktır.

● Ölçüsüz kullanılabilecek şişeler için izin alma müddeti dün başlamıştır.

● Maarif vekâleti, İstanbul muhtelif yerlerindeki talebe cemiyetlerinin lâğv edildiğini alâkadarlara bildirmiştir.

● Merhum maarif vekili Necati için Ankarada merasim yapılmış, mezarına çelenk konmuştur.

● Ankaradan Nallıhana giden bir otomobil dereye uçmuş, içinde bulunanlardan üç kişi ağır surette yaralanmıştır.

● Yalnız odun ve kömür satmak ile geçinen Bursa dağ köylerine başka mahsuller yetiştirilmesi öğretilmeğe başlanmıştır.

● İstanbul maliyesinde yeni teşkilâtın tatbik edildiği dört ay içinde vergi teşkilâtı geçen seneye nazaran bir milyon lira fazla olmuştur.

● Şimdiye kadar 80 lira maaşlı mahkeme azası bulunurken bundan sonra 45 lira aslî maaştan yukarı aza bulunmıyacaktır.

● Yaptığı işlerde suiniyeti olduğu anlaşılan Türk vatandaşı bir müteahhidin bir daha devlet alım ve satımlartna iştirak ettirilmemesine karar verilmiştir.

● Ankarada jandarma küçük zabit mektebi inşaatına kadar, başka bir binada tedrisata başlanmıştır.

● Alpullu Şeker fabrikasının vergi borcundan dolayı bu şirketi de içine almış olan şeker şirketinden istenen 800 bin lira için maliye ile şirket arasında müzakereler başlamıştır.

● Emniyeti umumiye ikinci şube memurlarından Hüseyin Güven yeni yapılan polis terfi imtihanlarında kazanarak komiserliğe terfi etmiştir.

● Anadolu eshamı ödenme şekli hakkında şirket mütehassıslarıyle hükûmetimiz arasında temaslara dün başlanmıştır.

Şükrü Kayaya sıcağı sıcağına hak verdiren bir hâdise

Matbuat almanağı için verilip te maharetle bir gazetenin yılbaşı sayısına aktardığı anlaşılan Şükrü Kayanın gazete ve gazeteciye dair olan beyanatı bizi üzerinde durmaya bir kere daha sevk etmiş bulunuyor. Şükrü Kayanın beyanatı şu cümlelerle bitmekteydi:

" — ... Birkaç müssese sahibi müstesna hep üzüntü ve endişe içinde çalışan ve her gün işinden ayrılmaya namzet bir münevverler zümresidir.„ Bu zümre gazetecilerdir.Yani,edibiyle muharririyle, hattâ baş muharririyle memleketin şöhret diye bildiği, otorite diye tanıdığı, yerine göre manevî alkışına boğduğu insanlardır.

Fakat, ne gariptir ki, bütün bu sırasına, yerine ve bazen de ihtiyaca göre alkışa, takdire, şöhrete, teşvik ve teşcie boğulan insanlar hakikaten Şükrü Kayanın büyük bir görüş selâhiyetiyle ifade ettiği çerçivenin içinde bulunan kimselerdir. Bunun en bariz ve.. son bir misali de o beyanatın çıktığı gün beyanatı neşreden gazete müessesesinin birkaç elemanına yol vermesidir. Sanki, hâdiselerin Şükrü Kayanın sözünü sıcağı sıcağına filen teyit etmeyi istihdaf etmek ister gibi insanın karşısına dikiliveren bu tesadüf de bir kere daha bize anlatıyor ki, hakikaten Babıâli caddesinin bu, iki dudak arası kanununa bir nihayet vermek zamanı gelmiş vakti geçmiştir bile. Yalnız son bir yıl içinde hemen hemen diyebiliriz ki, gazete müesseseleri arasında sırf bu yüzden belki yüze yakın fikir işçisi yer değiştirmiş, sıra değiştirmiş, hatta tasvirimiz mazur görülsün tüy değiştiren kazlar gibi yoluna yoluna insan kılıklarını bile değiştirmişlerdir. Bütün bunlarda gösteriyor ki, şu yıllardır lâkırdısı kulağımızı dolduran fakat zümrütanka gibi bir türlü :

İşte..

Diyip kendisini meydana koyamayan Basın birliği kanun lâyihası lğyiha olmaktan kurtulup kanunlaşması lâzımdır, lüzumludurr, yerinde bir icabtır.

Fikirlerini ve kalemlerini her şekilde ve her yerde istismar etmesini iyiden iyiye bildiğimiz ve yahutta bildiklerini bildiğimiz bu adamların haklarına da hürmet edilmesini istiyor ve.. Bu daveti yapıyoruz.

Hatice Hatip

SON HABERLER

ANKARA - MEMLEKET ve .. BÜTÜN DÜNYA'DAN..

Yeni sene geçen sene gibi endişelerle dolu olarak girdi!

Romanya kralının yeni yılını tebrik eden başbakan böyle söyledi

Bükreş, 2 (A.A.) — Rador Ajansı bildiriyor:

Kral Karol, kendisine yeni seneyi tebrik için gelen hükûmet erkânını, Saylavlar Meclisi ve Senato Başkanlarını, büyük memurları kabul etmiştir.

Bu münasebetle bir hitabede bulunan Başbakan Tataresko, yeni senenin, geçen sene derecesinde endişelerle dolu olarak başladığını söylemiş ve iyi anlaşma ve sulh arzusu mefkûresinin müşkülâtı yenmeye yardım etmesi ümidini izhar etmiştir.

Başbakana cevap veren Karol demiştir ki:

«Yılbaşı günü, geçen yılı düşünmek mecburiyetinde olduğumuz ve gelecek yıl için hazırlanmaya mecbur olduğumuz gündür. Geçmiş olan sene, endişe ile dolu olmakla beraber, barış içinde geçmiştir. Şimdi ise bazı kalkınma ve refah alâmetleri görülmektedir.»

Bundan sonra kral, iki sene evvel ve ayni münasebetle vermiş olduğu işaretleri tekrar ederek, hükûmet programının iki kelime ile yani «iyi idare» kelimeleriyle ifade edilebileceğini söylemiş ve demiştir k:

«Memnunyetle müşahede ediyorum ki, umumî faaliyetimizin bazı sahalarında bu tavsiyeye riayet edilmiştir. «İyi idare» hissinin idarecilerin esas endişesini teşkl ettğni görmekle bahtiyarım. Başlamakta olan senenin geçmiş olan seneden çok fazla bir sulh ve bereket senesi olmasını temenni ederim.»

Ingiliz-Italyan Anlaşması Imza edildi

Roma 2 (A. A.) — Dış işleri Bakanı Kont Ciano ile Sir Drummond bugün 12 de Şigi sarayında İngiliz - İtalyan "Gentlemen Agreement mukavelenamesini„ imza etmişlerdir.

Bu mukavelename bir tek vesikadan ibarettir. Bu vesikada İngiltere ile İtalya bir takım teminat teati etmektedirler. Bu teminat, Akdeniz statükosu, bu denizde seyrüsefer serbestisi her iki tarafın hukukunun sayılması ve iki memleketin mus'ihane arzularına ait bulunmaktadır.

Atatürkün İsviçre Konfederasyonu Başkanını Tebrikleri

Ankara, 2 (A.A.) — B. Motta'nın yeniden İsviçre Konfederasyonu başkanlığına tayini münasebetiyle Atatürk ile B. Motta arasında aşağıdaki telgraflar teati edilmiştir:

EKSELÂNS B. MOTTA

İsviçre Konfederasyonu Başkanı

BERN

Ekselânsınızın İsviçre Konfederasyonu Başkanlığına yeniden tayinini büyük bir sevinçle öğrendim.

Yüksek meziyetlerinizin müeyyidesinin mesud bir tesadüf neticesi olarak, Federal Başkanı olarak intihabınızın jübilesine tesadüf etmesini, sizi tebrik ederken duyduğum sevinci artırmaktadır.

Bu fırsattan istifade ederek, gerek İsviçrenin refahı, gerek ekselansınızın zahsî saadeti için temennilerimi yeniden teyit ederim.

K. ATATÜRK

EKSELÂNS KAMÂL ATATÜRK

Türkiye Cümhuriyeti Başkanı

ANKARA

Ekselânsınızın bana göndermek lûtfunda bulunduğu temenniler beni son derece mütehassis etti. Size samimî bir şekilde teşekkür eder ve Türkiyenin mütezayit refahı ile onun parlak kalkınmasını idare eden mümtaz devlet adamının şahsî saadeti için en derin temennilerde bulunurum.

Federal Başkan

MOTTA

Gümüşhanede beşgündenberi yağan kar yolları kapadı

Gümüşhane : 2 (A. A.) — Beş gündenberi devam eden kar yüzünden köylerle irtibat kesilmiştir. Şehre yakacak gelmemesi yüzünden müşkülât çekilmektedir. Belediye mahelleler arasındaki yolları amele ile açtırmaktadır. Zigana, Kop ve Spikoz dağları temamiyle kapanmış, nakliyat durmuştur.

• • •

Filistin karışıklıkları iki milyandan fazlaya maloldu?

Londra 2 (A.A.) — Kudüsten bildirildiğine göre, Filistin'de karışıklıklar Filistin hükûmetine iki milyon 250 bin İngiliz lirasına mal olmuştur.

• • •

Bulgar Başvekilinin radyoda söylediği yeni yıl nutku

Sofya 2 (A. A.) — Başbakan ve Dış işleri bakanı Köseivanof dün Sofya radyosunda Bulgar milletini tebrik ederek, Bulgar hükûmetinin iç nizamı kuvvetlendirmek ve Bulgaristanın komşuları ile iyi münasebatta bulunmak, büyük devletlerin itimadını kazanmak hususunda sarfettiği mesaiden bahsetmiş ve bu mesainin müsbet semereler verdiğini kaydetmiştir.

Başbakan bundan sonra Bulgaristanla dost Yugoslavya arasında pek yakında bir dostluk paktı imza edileceğini haber vermiştir.

• • •

Hitlerin Avusturyayı tarziyesi

Berlin 2 (A. A.) — Hitler Budapeştede bulunan müteveffa Arşidük Frederic'in oğlu Arşidük Alberte gönderdiği taziye telgrafında Arşidük Frederic'in Prusya maraşalı ve umumî harpte Alman kıtaatı kumandanı olarak gösterdiği yüksek liyakati ehemmiyetle tebarüz ettirmiştir.

Günün yazısı :

Talebe Cemiyetlerinin kapanması karşısında!

Dün gazetelerin üçüncü, dördüncü sahifelerinde şöyle bir habere rastladım:

«Muhtelif Fakültelerdeki talebe cemiyetlerinin vaziyetleri Maarif Vekâleti tarafından tetkik olunmuş ve bu cemiyetlerden çoğunun, talebenin mektep ve meslek çalışmalarına engel olduklarını neticesine varılmış, verilen yeni bir kararla bu gibi talebe topluluklarının da lâğvı kararlaştırılmıştır. İstanbul Üniversitesi edebiyat ve hukuk fakültelerindeki talebe cemiyetlerinin lâğvedildiği hakkındaki karar rektörlüğe bildirilmiştir.

Bu satırları okuduktan sonra hayret taaccüpten dona kaldım. Nasıl dona kalmam ki? Kemalist Türkiye Maarif Vekâletinin böyle bir sebeple talebe cemiyetlerini kapatmıya kalkışması bizzat ve binnefis Kemalist talim ve terbiye mefhumlarile taban tabana zıttır. Ve hiç düşünmiye lüzum görmeden şu kararı verdim:

«Bu iş Maarif politikasını idare eden yüksek kafaların işi değildir. Bu olsa olsa ve mutlaka ve mutlaka, ancak ve ancak Maarif Vekâleti bürokrasisinin nasılsa tatbik mevkiine konulabilmiş muazzam bir hatası, pek büyük bir yanlış görüşü olabilir.

Türk çocuklarını genç adamlar ve genç adamlarımızı tam ve olgun kafalı münevver vatandaşlar haline getirebilecekleri zannolunarak bulundukları mevkilere kadar yükselebilmelerine imkân verilmiş ve münevver bünyemizin banisi tarafından en mühim bir inkılâp çarkında diş olarak kullanılmalarına müsaade edilmiş olan müsteşar, rektör, âlî ve tâli tedrisat ve saire ve saire umum müdürleri, umum müfettişleri, âlî mektepler müdürleri üniversite fakültelerinin dekanları ve saire ve saire, yani Maarif Vekâletinin bütün «erkânıharbiye» si, kolordu ve ordu ve fırka kumandanları müştereken bu büyük yanlışlığı nasıl işliyebildiler?

«Derslerine, çalışmalarına mâni oluyor» diye yüksek talebeyi cemiyetsiz bırakmak demek. Evvelâ bir talebenin niçin bir talebe cemiyetine ihtiyacı olduğunu, bir talebenin daha ders yıllarından cemiyetin içtimaî fonksiyonunda rol almasının neden bir mühim terbiye meselesi addedildiğinin ve realist münevver yetiştirmek için gencin daha tahsil çağında iktisadî, çtimaî ve hatta siyasî realitelerle niçin yakından temas etmesi lâzım geldiğini anlamamak, modern terbiyenin, Kemalist terbiyenin ana hatlarını bilmemek, gaflet içinde kalmış olmak demektir.

Talebeye yalnız dersinle uğraş demek ona;

« İçinde doğup büyüdüğün, yarın içinde büyük roller alacağın cemiyeti tanıma!» demektir. Bu telâkki ile üniversite fakültelerinin fakültelikten çıkıp birer medreseyi Süleymaniye kılığına girmemeleri için ortada tek sebep kalmaz.

Pek ileri bir münevver olan Türkiye Maarif Vekili Saffet Arıkan'ın da aynen benim gibi düşünmekte olduğuna inanarak o âlî tedrisat müdürüne o üniversite rektörüne şunları söylemiye lüzum gördüm:

1 — Yüksek tahsil çağındaki talebeyi cemiyetsiz bırakmak demek, başı boş bırakmak, Kemalist ideolojinin nazarî ve tatbiki himayesinden mahrum bırakmak, inkılâp kontrolundan uzaklaştırmayı kabul etmek ve istemek demektir.

2 — İstanbulda Halk Partısının son vilâyet kongresinde bir murahhasın söylediği şu sözlere dikkat buyrula:

— On yıldan beri parti kongrelerinde hep ayni simaları görüyorum. Bir tek genç yok. Gençler nerede?

Evet bay rektör evet ey âlî tedrisat, talî tedrisat gibi yüksek adlı Maarif şubelerinin başında bulunan baylar! Gençler nerede? Tam 14 yıldır her istedikleri derhal yapılan, her raporu derhal ehemmiyetle karşılanan, Avrupada yapılmasını lüzum gösterdikleri her tetkik seyahatine «eyvallah» denilen ve bize mütemadiyen mütehassıs ithal ve iddihar ettiren şubelerinizin Kemalizme, Kemalist partiye ve Kemalist gençliğe yaptıkları hizmet nerededir?

35 yaşındakilerden 17 yaşındakilere kadar olan Türkiyeli münevver vatandaşlardan kaç tanesi partinin dışında, parti militant saflarının dışında bulunuyorsa o kadar kerre siz hatalısınız ve Kemalist iddeoloji - hiç olmazsa - yetişmiş münevverlerin sayısı kadar inkılâp eseri yaratamamış veya yaratmamış bulunuyorsa bu da sırf şubelerinizin böyle bir ateş yakamamış böyle bir enerji bataryası kuramamış olmasındandır. Ve bilmelisiniz ki pek az düşünerek verdiğiniz ve derhal tatbik ettirmiş bulunduğunuz bu karar da bugünkülerin yarın ayni hareketsizliklerini, ayni müsbet çalışma imkânını bulamamalarını intaç edecek ve bizi pek velud olması mümkün bir yeni kafileden daha mahrum bırakacaktır.

Ah efendim ah... bir inkılapçı devlet Maarif siyasetinin içinde rol almak alfabe, kıraat, çoğrafya veya... Hukuku Umumiyei Düvel okutmak kadar kolay iş değildir.

Nizamettin N. Tepedelen

Dış Politika

Macaristan ne Bekliyor?

Millî mevcudiyetlerini, istikbal ve mukadderatlarını İtalyan siyasetinin istikametlerine rapteden Macarlar, İngiliz - İtalyan anlaşmasından sonra (Trianon) muahedesinde ihtiyarî bazı değişiklikler yapılacağı ümidine düşmüşlerdir. Budapeşte hükûmetinin resmî fikirlerini neşir ve müdafaa eden Macar gazeteleri, İngiliz - İtalyan anlaşmasından sonra da, Almanya ile İtalya arasındaki dostluk bağlarının gevşemiyeceği mütaleasında bulunmaktadırlar.

(Centilmen) anlaşmasile Yugoslavların Adriyatik sahillerindeki menfaat ve nüfuzlarını İngiltere İtalyaya tanıttırdıktan sonra, cenubu şarkide siyasetleri kuvvetlenen İngilizlerin, İtalya ile Yugoslavları da anlaştıracaklarını, Macarlar söylemektedirler. Macarlar, böyle bir uzlaşmadan sonra, Yugoslavya ile Macaristan arasındaki anlaşmanın çok kolaylaşacağını ve Lehistanın da Tuna meseleleri çevresi dahiline alınacağını ileri sürerek, cenubu şarkî Avrupa haritası üzerinde yapılacak bazı yeni tadilâta intizara başlamışlardır.

Bu tadilât, ne demektir? Çekoslovakyanın tamamiyeti mülkiyesi için - Fransa ve Çekoslovakya ittifakının bekası namına, icabında silâhla müdafaaya kadar ileri gideceğini geçenlerde söyleyen İngilir Hariciye Nazırı Eden, Macarların kasdettikleri (Muahedelerin tadili) manasındaki bir tadile taraftar değildir. Fakat büyük devletler kendi aralarındaki büyük menfaat ve nüfuzları taksim ederek halledebildikten sonra, Macarları tatmin ve araya almak çok kolay bir iştir. Esasen, Hitlerin vereceği cevaptan sonra dünya milletleri ya bir harbe girecek, yahut, bütün meseleler uzlaşmaya doğru yeni bir istikamet alacaktır.

Diplomat

Gününe göre

Temenni

Güzel bir tesadüf...

Dün gece, zeki ve çok velut hatıralı arkadaşım Nizamettin Nazif:

— Gel!

Dedi.

— Nereye?

— Halkevine...

Hoş teklif!

Halkevine gitmek ve orada zekâsının orijinal hamlelerine hayran olduğum Nizamettin Nazifle başbaşa beraber bulunmak ne kadar haz veren bir fırsat.

Matbaadan çıktık. Karanlık caddeyi geçtik ve Eminönü Halkevine girdik. Nizamin bir kaç kitabı tetkik işi var. Tenha olması dolayısile başkan adasına girdik.

Nereden hatırıma gelirdi, ki oraya bu gece gelmiyeceğini söyledikleri Agâh Sırrı da, Topkapı müzesi müdür muavini Lütfü de gelecek ve orada, arkadaşımın işi bittikten sonra, hususî bir bezmi edep kurulacak.

Lütfü, o engin hafızasından bize Türk mazisine ve bu mazinin kucakladığı sanğat tarihine alt fıkralar anlattı. Nizamettin Nazif, bu bahse dair bir zekâ şelâlesile çağladı. Agâh Sırrı, mübaheseye büyük bir dirayetle çeşni verdi ve ben dinledim.

Halkevinde, bu nurlu ve samimî-hususiyet ne kadar zevkli bir şey oldu.

Bunun fevkalâdeliği neresinde mi denecek?

Şurasında.. birbirini dinleyip anlayabiten birkaç münevverin bir araya gelebilmesinden doğan bu toplantının mahiyetinde.

Halkevlerinde, muğtad toplantılar yapılıyor, bu şüphesiz.. fakat bu akşam anladım, ki Türk münevverleri, çok büyük bir şeyden mahrumdur: Memlekete nur yaymak için açılmış olan Halkevlerinin çatısı altında, münevverlerin sık sık ve fakat ancak böyle hususî mahiyeti haiz olan samimî toplantılara imkân bulamayışı gibi acı mahrumiyet.

Ben, bu mahrumiyeti, bu gecenin zevki içinde daha çok duydum.

Gençleri, Halkevinin kütüphanesinde her gece toplamak muvaffakiyetini gösteren edip ve münevver arkadaşımız Agâh Sırrı, acaba, memlekete nur yayan münevverleri de sık sık, fakat dün geceki gibi hususî bir zevk havası içinde toplayamaz mı?

Bu.. şüphesiz büyük ve güç bir ceht işidir; fakat neticesi de ne kanar şerefli olur.

M. Râsim Özgen

Hâdiseler Karşısında Gazeteler

Yazan: **Kara Davut**

Hazreti Alinin zülfikarı mübarek TAN'ın Kerbelâsını kılıçtan geçirdi!

Universitede iki hata : 1 — Bu gecenin adına Edebiyat gecesi demezler. 2 — Kim der ki asrın en romantik kahramanı bizdedir..

Universitenin en mühim eksiği

Dün eski bir gazete koleksiyonunu karıştırırken iki sütunluk bir yazı üstünde bir hayli düşündüm.

Bu yazı Saylav Mazhar Müfit tarafından "İstanbul Darülfünun„ u konferans salonunda verilmiş bir konferansa tahsis edilmişti.

Tam on dört yıl evvel söylenmiş olan bu konferans acaba ustalıklı ve güzel mi tertip edilmişti de ben on dört yıl sonra dahi bir konferansçının san'atine hayran olmuştum? Sanmam. Konferans kulağa hitap eder ve işitilmeden san'at kıymeti anlaşılmaz.

Ben gözlerimin önündeki metinle, Üniversitemizin büyük bir eksikliğine ulaşmış bulunduğum için gözlerimi o satırlardan alamamıştım. Mazhar Müfidin konferansı baştan başa Türk inkılâbının kâğıt üzerine geçmemiş Anekdotları, menkibeleriyle, dolu idi, ve herbiri bir yerinden daha büyük bir kudretle muhayyelemi tahrik ediyor, her birinden bir filim seyrediyormuşum gibi bir zevk ve heyecan alıyordum. Ve bu tedai ile kendi kendime sordum :

— Üniversite'de inkılâp dersleri nasıl ?

— Mahmut Esadınki muhteşem "Hikmet Kâmil„inkiler iyi etüt edilmiş mevzular ve bir haylı documenté. Diğerleri de mutlaka talebelerin ve dinleyenlerin istifadesini mucip, Fakat ders gurubu halinde mütalea edilirse inkılâp mevzuu en mühim, en heyecanlı ve en communicatif branşından mahrum. Evet mahrum, zira bugünün genci Türk inkılâbının Hamasî, Romantik bütün harikuladeliklerinden gafil bulunmaktadır ve ne gariptir ki yirminci asrın en romantik kahramanı da bizimkidir.

İşte İstanbut Üniversitesinin bir eksiği, mühim eksiği, başlıca eksiği daha.

İran Sefareti Çay İthal ediyor

Dün sabah matbaaya nasılsa erken gelmiştim. Yolum daima dost ve kardeş İran sefarethanesinin yanından geçer. Bir de ne görsem beğenirsiniz? Bir çaycı, elinde bir tepsi, tepsinin içinde bir bardak çay, kollarını sallaya sallaya sefarethane binasına girmiyor mu?

Bu bina bittabi exterritoria liteden yani " Harici ez memleket „ türkcesi memleket dışı hakkından yabancı toprak olmak hakkından istifade etmektedir.

O halde ? Bu çayın o kapıdan girişi, düpedüz "dost İranın Türkiyeden mamul çayı ithal edişi„ suretinte tefsir olunabilir ? Ben, çayı en güzel pişiren insanların diyarına mamul çay satabilmeyi cidden mühim bir muvaffakiyet addettim. Siz ne dersiniz ?

Edebiyat gecesi Böyle olmaz!

Muhterem Kurun refikimizde dün şu haberi okudum :

Edebiyat Fakültesi talebe kurumu (*) beş kânunusani salı akşamı Fransız tiyatrosunde bir edebiyat gecesi tertip etmişlerdir. Bu gecenin bilhassa edebî ve güzel bir gece olması için büyük bir program hazırlanmıştır.„

Ve işte edebî program :

1 — Köprülünün konferansı

2 — Sadettin Nüzhetin divan edebiyatı hakkında vereceği konferans

3 — Ve... edebiyatı cedide hakkında bir konferans.

İle:

4 — Musikinin tarihi tekâmülü adlı bir dördüncü konferans.

Bu işin bence hatalı tarafları şunlardır :

1 — " Edebiyat gecesi „ diye mutlak bir şumul iddia ettikten sonra son on beş yıl ikmal etmiş olmak.

2 — Konferans vermeğe davet ve teşvik edilmiş olanlar arasında hakikî bir edip, muharrir ve şairin bulunmaması.

Yoksa genç arkadaşlar! bu halile hazırladığınız geceye verilecek ad şu olabilir:

San'at tarihi etrafında bazı araştırmalar gecesi.

Zira. " tiyatro gecesi„ denildiği zaman nasıl hatıra gelen şey tiyatro veya musiki san'atkârlarının bizzat san'at göstermeleri ise "Edebiyat gecesi„ denince de hatıra gelecek şey meşhur veya tanınmış sat'atkârların bir edebî demonstration yapmalarıdı.

Haydi hayırlısı.

(*) Tabii bu kurum şu anda mülga bulunmaktadır.

Hazreti Ali, Zülfikâr ve mübarek Tan

A Zekeriya... Hazreti Alinin bir Zülfükar adlı "seyfi mübarek„ i olduğu rivayet edilir. Ve dahi rivayet olunur kim işbu "seyf„ in ucu da çatallıdır. Amma Hazreti Ali tarafından kullanılan kılıç "kılıf = glâf„ ının dahi ucu çatallı olduğuna dair bir rivayet mevcut değildir. Hazreti Ali "radıyallahutealâ anh„ ın bu kılıcı kılıfsız kullandığı dahi muhakkaktır. Zira ol mübarek zat "Hamlei ya kâfir!„ deyüp kılınç sallamaktan kılıf yaptırmağa vakit bulamamıştır. Bu mu şekerim o sizin dehşetli tarihî tetkikleriniz ?

Ahfeşe gelince...

Aaah... Ahfeş seninle uğraşmaya bugün yine vakit bulamadım. Yine elimden kurtuldun molla !

Kara Davut

Kaybolan yüzük

Yazan: **Tevfik Aksoy**

Koyu gölgeli bahçedeki ceviz ağacının altında kurulan masada akşam yemeğini yemiş, masadan tek tük kalkmağa başlamıştık. Bir sigara yaktım. İki bahçeyi biribirinden ayıran çitin kıyısındaki incecik yolda aşağı yukarı geziniyordum. Bu sırada yemekten benimle beraber kalkan arkadaşlarımdan Hikmeti yere iğilmiş bir vaziyette gördüm. Elleriyle kuru otları karıştırıyor, bir şeyler arıyordu.

— Hikmet dedim. Ne arıyorsun böyle?

Doğruldu. Gözlerini bana çevirdiği zaman dikkat ettim. Göz bebekleri büyümüştü. Yüzü sap sarı idi. İstemiyerek ve kelimeleri geveliyerek cevap verdi:

— Şey... Dedi. Yüzüğümü kaybettim de.. Şimdi parmağımda idi.

Gözleri gayri ihtiyarî kuru otlara çevrildi. Güldüm ve ilâve ettim. Bir yüzük için mi bu kadar üzülüyorsun? Ne ehemmiyeti var. Haydi canım kendini yorma. Bir yüzük değil mi bu? Üzülmeğe değmez. Bir daha alırsın.

Sinirli sinirli baktı. Cevap vermedi. Kızdığı belli idi. Tekrar eğilip kuru otları karıştırmağa başladı. Onu daha fazla sinirlendirmekten korktuğum için bir şey söylemedim. Galiba aramaktan vaz geçmişti. Ağır ağır doğruldu. Çapraşık adımlarla bir kaç adım attı. Ümitsiz nazarlarını otların üstünde dolaştırıyordu. Konuşmuyor, ağır ağır yürüyorduk. Aklına bir şey gelmiş gibi hemen geri döndü. Kuru, sarı otları yine karıştırmağa başladı.

Otları biraz daha eşeledikten sonra birdenbire bağırarak: İşte buldum. Dedi

Elindeki altın halkayı evirip çeviriyordu. Hikmette biraz evvelki somurtkanlıktan hiçbir eser kalmamıştı. Sırıtıyordu. Bir tarafında çit, bir tarafında yabani otlar fışkıran incecik yoldan yürümiye başladık.

— Dedim, Hikmet yüzüğün çok mu kıymetli? Neden o kadar müteessir oldun? Kayboldu diye bir yüzük için bu kadar tasalanılır mı?

Arkadaşım parmağındaki yüzüğe baktı ve derince soluyarak anlattı:

— Orhan, dedi, bu benim nişan yüzüğüm. Bu yüzük bence o kadar kıymetlidir ki, değer biçilmiyecek ve nisbet kabul etmiyecek bir derecededir.

Arkadaşımın hakkı vardı. Onun bu kadar canı sıkılmakta ne kadar haklı olduğunu anlamış ve takdir etmiştim.

Hikmet geçen sene çok sevdiği nişanlısı ile evlenmişti. Bir yıl evvel Hikmetin düğününde, kadınlı, erkekli birçok davetlilerle beraber yine bu ceviz ağacının altında, yemiş, içmiş, eğlenmiştik. Bal aylarını galiba Büyükadada geçirmişlerdi. Artık şimdi onlar ne kadar mes'ut idiler.

Biribirlerini o kadar seviyorlardı ki, onların bu rabıtalarına adeta kıskanacağım geliyor. Hikmet o kuru otları boşuna karıştırmamıştı. Yüzüğünün en mes'ut anlarının bir nişanesi ve ebedî bir hatırası olduğunu anlatmakla bitiremiyordu.

İkimiz de o kadar dalmışız ki epey yürüdüğümüzü, yol kıyısındaki değirmenin büyük bir gürültü ile akan su yoluna yaklaştığımız zaman anlamıştık. Sanki Hikmetin hatıraları bana da sirayet etmişti.

Ufuktaki kızıllık çoktan kaybolmuş ve hava iyiden iyiye kararmıştı. Kasabaya yaklaştığımız zaman uzakta bir radyoda kıymetli bestekâr Yesari Asımın beste lediği şarkılardan «Sahilde o hoş buseleri aldığım akşam» plâğının hazin sesi duyuluyordu.

SANAT

Ucuz kitap

Bizde kitabın pahalı olduğu, güneşin bize ışık ve sıcaklık verdiği hakikatı kadar malûmdur. Kitap niçin pahalıdır?.. Bunun muhtelif sebepleri var. Fakat, acaba, başka bir kombinezonla, ucuz kitap basmak mümkün müdür? Çocuklara, gençlere verilecek, küçük kıt'ada kitaplar hazırlamak, yani Fransa, Almanyada olduğu gibi, en güzel eserlerden intihap yaparak bunları çok ucuz fiatla gençlere satmak mümkün değil midir?.. Bize öyle geliyor ki, mümkündür. Yalnız biraz fedakârlık, zahmet, hüsnü niyet, lâzımdır. Bir çocuk, kendi küçük bütçesile, her hafta hiç olmazsa bir kitap satın alabilecek kudrette olmalıdır. Bunun için de çocuğa çok lâzım ve faydalı, onun tecessüs, zevk ve merakını celbedecek eserleri küçük ciltler halinde hazırlayıp gözünün önüne koymalıyız... Bir çok kimseler, kitapçı vitrinlerinden ışportaya düşmüş olan iyi basılmış, kıymetli kitaplara müşteri oluyorlar. Çünkü, işporta fiatı kitapçı fiatının çok zaman yarısından daha ucuzdur. Demek ki, kitap ucuz olursa, satılabilecektir. Bu işte kâr gözetmemelidir. Bir vazife, bir kültür adamı zihniyetile hareket edilmelidir.

Her şeyin ucuzu makbul değildir. Fakat kitap mutlaka ucuz olmalıdır.

Sedat Veysi

Çarşanbada şiddetli kış var

Çarşamba (Hususî Muhabirimizden) — Dün sabah saat, 3 de yağmıya başlıyan kar bu sabah saat, 6 ye kadar devam etmiştir. Samsun - Çarşamba arasındaki tren eskisi gibi işlemekte ise de, diğer taşıma vasıtaları muvasalayı teminde güçlük çekmektedir. Kasabanın muhtelif yerlerindeki, elektrik, telgraf ve telefon telleri kopmuştur.

Askerlik

Kazaya uğrayan tayyareleri kurtarıcı gemiler

Kara, deniz ve hava silâhlarının tesirleri arttıkça, uğranılacak zayiatı gidermek çareleri araştırılıyor ve bulunuyor. Denizaltı gemilerini kuvalıyacak avcı ve hava hücumlarına karşı koyacak koruyucu gemilerinin yapıldıklarını gördük.. Şimdi de, engin denizler üzerinde kazaya uğrayan tayyareleri, içindeki insanları kurtarmak için küçük tipte gemiler yapılıyor.

İngilizler:

"Harbin sonu ve kararı havadaki muvaffakiyete bağlıdır. Bundan sonra, deniz kuvvetlerinin bir ordu istilâsını önleyemiyeceğini kat'iyetle bilmelidir. Havada tek bir tayyareyi feda etmek cibanettir„ diyorlar.. ve hava silâhlarını arttırmak için var kuvvetlerile çalışıyorlar.

Denize düşen tayyareleri kurtarıcı gemiler 33 mil sür'atindedirler. Uzunlukları 19,51 metredir. Her biri 500 beygir kuvvetinde iki motörleri vardır. 10 yaralıyı taşıyan bu gemilerde 8 kişi bulunuyor.

1936 yılının mayıs ayında, İngilizlerin bu tipte bir gemi ile yaptıkları denemelerden pek güzel neticeler alınmış ve Grimsby den Hythe ye saatte 26,2 mil sür'atle gidilebileceği anlaşılmıştır. Bu uğurda, diğer devletlere göre pek fazla çalışan İngilizler, yaptıkları "kurtarıcı gemilerin„ kaburgalarına başka bir şekil vererek, en fena havalarda bile düşen tayyareleri kurtaracaklarına kanidirler.

M. Ersu

Fotoğraf Tahlilleri

Bize resminizi gönderin, size ne olduğunuzu söyliyelim

[Bu sütunlarımızda okuyucularımızın fotoğraflarını tahlile devam ediyoruz.]

233: Bay Mehmet Sabit(Aksaray)

● Münakaşadan hoşlanmaz. Mahcup ve çekingen dekildir. Gürültülü meclislerden hoşlanmaz. Sır saklamasını bilir. Güç canlanan ve fakat devamlı bir neş'esi vardır. Hafızası iradesine nazaran daha sağlamdır.

234: Bay Dursun Ali

● Alâyişten hoşlanmaz. Olduğu gibi gözükür, mahcup ve çekingendir. Ekseriya düşünceli görünür. Hâdiseleri olduklarından fazla derecede görür. Tehlikeli işlere girmekten çekinir. İyi bir kalbi vardır.

Nasıl Seviştik?..

Yazan: **Novbold Noyes**

Eski İngiliz kralı Edvardla Madam Simpsonun aşk maceraları: No. 7

Madam Simpson sabah, öğle, akşam ve her mevsime göre ayrı bir dudak boyası kullanır..

Bununla beraber, Edvard talihin kendisine verdiği ve bu iş için büyütüldüğü vazifeyi görebilmek için lâzım gelen dürüstlük ve cesaretin buna kâfi gelmiyeceğini biliyordu.

Benim için onun hakkında ancak bir surette hüküm verilebilir: Onun yerine geçmekle. Farzedelim ki aşk ile vazife arasında bir mücadele mevzuu bahsolsa dünyada hangi insan her şeyden fazla sevdiği kadını bırakabilir? Hangi insan ömründe hiç bir vakit sevmemiş olan kimse, ilk taşı ona kaldırıp o atsın.

Yatmadan evvel tuvalet

Wallis daima itinalı ve titizdir. Bu titizlik belki sıkıcı görünebilir. Fakat öyle zannediyorum bu, sekizinci Edvardın hoşuna gidiyor. Bu itina insanın gözüne çarpıyor. Benim de nazarı dikkatimi celbetti. Wallis'in titizliği, makyajında, elbiselerinde, muntazam taranmış saçlarında görünür. Onun evinde, daima, elinizin uzanacağı yerde bir tütün tablası bulunur, her vazoda uslu uslu duran çiçekler vardır. Hattâ hizmetçileri bile fevkalâde itinalıdır.

Akşam üstü, yatmadan evvel, madam Simpson tuvalet yapmadan duramaz. Evvelâ, hususî bir losyon ile makyajını siler. Sonra kâfurulu bir krem ile masaj yapar.

Sabahleyin, büyük merasim vardır. Kalkar kalkmaz Madam Simpson yüzünü geren bir losyonla yıkar. Sonra yanaklarına hafif allık sürer, kaşlarını yayar, gözlerinin etrafına mai gölge vurur ve pudralanır. Sonra, o gün süreceği dudak boyasının intihabını yapar. Çünkü Madam Simpson sabahleyin, öğle üzeri ve akşam her mevsime göre başka başka dudak boyası kullanır.

Tuvaletinin en küçük teferruatı uzun tetkiklere tabidir. Bir mağazada, iki çorap veya iki eldivenin renkleri arasında bir intihap yapabilmek için yarım saat sarfettiği vakidir. Bununla beraber, satıcı kızları hiç yormaz, hep onu severler. Bir şapka seçmek için bütün bir gün sarfettiği vakidir. Fakat bir defa beğendi mi, muhakkak surette kendine en uyan şapkayı seçmiştir. Madam Simpson daima küçük şapkalar giyer. Bu onun hususiyetlerinden biridir. Bunun sebebini bana şöyle izah etti:

— Boyum uzun olduğu için geniş kenarlı şapka giyemem. Giyersem bir mantara benzerim.

Tuvalette bir eksiklik olmadığından emin bulunmak için, Madam Simpson kendini aynada uzun uzun ve her zaviyeden tetkik eder. Cumberland Teracedeki 16 numaralı evindeki tuvalet odasında üç taraflı bir aynası vardır.

Simpsonun hususî hayatı

Şimdi de, size Madam Simpsonun Cumberland Terace'deki evinden bahsetmek isterim. Fakat bu iş için onun «Buduar»ına girmek lâzımdır ki, burası, bir erkeğin yeri değildir. Bu itibarla, eve, dışarıdan bakalım.

Kral Edvard İstanbula geldiği zaman...

Bu ev, Yunan sarayları tarzında inşa edilmiş büyük bir binadır. Sokaktan geçen adam evin eski penceresi, eski, tarihî uslûbu taklit eden uslûbu, Karen uslûbu cephesile bu binaya bakılınca şaşılır. Çünkü bu yeni Amerikan denilen ve bir aile ocağından ziyade her şeye benziyen tarzda bir uslûba alışkın değildir. Bu evin, birçok gazeteler resmini neşretmişler ve altına «Madam Simpson'un evi» diye yazmışlardır. Bunda bir yanlışlık yoktur. Yalnız, bu evde, Madam Simpsondan başka Londralı dokuz kişi daha oturur. Hakikatte, Wallis bu evin bir dairesini işgal eder ki, bu dairenin herhangi bir Amerikan apartımanından farkı yoktur.

Evin karşısında bir bahçe vardır. Sakin bir yerdedir. Fakat mütemadiyen kapının önünde bir sürü gazeteci ve meraklı halk vardır. Bu itibarla kapıya kadar yaklaşmak zordur, güçlükle varılır.

Nihayet ben de kendime bir yol açabildim. Evde, Madam Nerriman kapıda biriken gazetecilere bakarak dedi ki:

— Wallis'i buradan kaçırdılar, hâlâ ne diye bekliyorlar.

Cevap verdim:

— Ne yapsınlar. İşleri, meslekleri bu. Hem nihayet ben de bir gazeteci değil miyim?..

Madam Simpsonun hususî kâtibi

Camlı ve demir bir kapıdan içeri giriyorsunuz. Solda yemek odası vardır. Daha ileride, kâtibin yazıhanesi.

Wallis'in kâtibi gayet hoş bir İngiliz kızıdır ve Wallis'in ona büyük bir itimadı vardır. Bir hayli yüklü olan muhaberatı ile bu genç kız meşgul olur.

Holda, sağda, dıvarın üzerinde, hayatımda gördüğüm aynaların en harikulâdesi olan bir ayna var. On kadem murabbaımda olan bu ayna, zaviyei kaime halinde konulmuş kıt'ai dairelerden yapılmıştır. Öyle ki, sade orijinal bir dekor teşkil etmekle kalmıyor, ayni zamanda davetlilerin gidip gelişlerini, birbirleriyle karşılaşmalarını gösteriyor.

İkinci kata çıkan düz bir merdivenden çıkınca, geniş bir salon ile karşılaşırsınız.

Bütün salonun perdeleri, halları, tahta kısmı, maiye çeken bir yeşil renktedir. Kuyruklu bir piyano, eski bir yazıhane vardır. Dip tarafta bir ocak, kırmızı bir leke teşkil eder. Baş tarafta, eski ve bakır çemberli şarap kovası kömür kovası vazifesini görür. Ocağın yanında bir minder, piyanonun yanında arkası yüksek bir koltuk, kumaş kaplı birkaç sandalye ve karşıdaki parka bakan üç geniş balkon vardır.

(Devamı var)

İrtihal

Emrazı Akliye hastahanesinin sabık sertabip muavini doktor Lûtfi Akif Beyoğlu Zükûr hastahanesinde vefat etmiştir. Cenazesi bugün on birde hastahaneden kalkacak, cenaze namazı Teşvikiye camiinde kılınacaktır.

Açık Söz'ün edebî romanı: 32

Bir Aşk Böyle Söndü!

Yazan: **Nezihe Muhittin**

— Meral'i şimdiye kadar böyle melankolik gördünüz mü? - diye sordu - Amerikalı kadın başını salladı:

— Son günlerde evet.

— Canlı, sıhhatli bir kızın böyle düşüncelere kapılmasını ben tabiî bulamıyorum... Bu son günlerde her halde bir fevkalâdelik var.

Mis Nelli:

— Meral 20 yaşına geldi hanım efendi - dedi - Dünyanın her köşesinde bu yaş, kızlar için içlenme devridir.

— Onu hiç araştırmadınız mı?

— İçini kendi söyleyinciye kadar araştırmayı doğru bulmıyorum. Hem Meral işlerini kendi kendine halledecek kuvvetli bir şahsiyettir.

— Fakat Mis Nelli bu hal benim içime dokunuyor. Bir yerlerde duramıyan küçük bir çocuk gibi şen ve yaramaz olan Meral şimdi eski zaman kızları gibi düşünceli ve hüzünlü oldu. Acaba biirni mi seviyor?

Mis Nelli güldü:

— Tabiî bir hâdise... 20 yaşında bir kızın gönlü boş kalabilir mi? Hatta Meral geç bile kaldı. Baharda niçin çiçek açıyor diye sorulur mu?

— Siz bundan korkmuyor musunuz?

—Neden ve niçin korkayım? Yaşamak sevmek, ölmek... Hayatın bu kadar tabiî hâdiselerinden korkulur mu?

Feride hanım ana kalbinin endişelerini bir türlü bu ihtiyar kıza anlatamıyordu. O da elbet sevmişti. Bu yaşa kadar evlenmemesine bakılırsa bir çok da acılar geçirmişti. İşte ne olmuştu? Nihayet hepsini unutmuş ve şimdi yine hayattan memnun yaşayordu. Fakat Meralin annesi kızını belki mürebbiyesinden daha iyi tanıyordu. Her kızın tabiî olarak sevmesi Meral gibi bir kızda tehlikeli aksülameller yapacağını tahmin ediyor ve yahut biricik kızının her şeyini başka türlü gözünde büyültüyordu...

Bir haftadanberi Meral bir çılgına dönmüştü. Tam bir haftadır Suat ne uğramış, ne de ona bir yerde tesadüf etmişti. Son defa mu ayenehanede birleştikleri gün: -bana bir kaç gün müsaade et- dediğini düşünerek sabrediyordu. İşte aradan bir hafta geçmişti. Bir iki günü biraz heyecansız geçirmiş, fakat arası uzayınca yine acıları yakıcı bir hale gelmişti.

Suadın bağlantısı bir hastalık gibi onu eritiyordu. Ondan kurtulamıyacağını, onu görmeden yaşamanın çekilmez bir işkence olduğunu anlıyor, onu kendisinden uzaklaştıran tecessüsüne kızıyordu. Kendi haline bırakmıyan zaafları için kendi kendini hırpalayordu. Niçin zorlamış, niçin onu ürkütmüştü? Ne yakın, ne müşfik davranıyordu. Yetişmez miydi? Meral artık izzeti nefsine, gururuna aldırış etmiyordu. Her şeyin üstünde onu görememek acısı vardı. Bir akşam üstü Suadın ihtiyar uşağile karşılaşmış ve sormuştu. Emektar Mehmet ağa:

— Suat bey pek geç geliyor, çok da erken gidiyor. Galiba işleri sıkı demişti.

Meral iki üç gün bir takım bahanelerle sık sık şehire iniyordu.

Pazar günü yine sabahtan şehire inmiş bir arkadaşına gittikten sonra üç vapurile köye dönüyordu. Hiç bir şeyle, hiç bir yerde eğlenemez bir hale gelmişti. Vapurun mevki güvertesine girince şaşaladı. Suat gülerek ayağa kalkmış ona doğru geliyordu. Senelerce görmemiş bir arzuyla genç adamın yanına oturdu. Suat da sevinmişti. Merale karşı hiç kayıtsız değildi. Asıl onu korkutup uzaklaştıran onun için hissettiği bu anlatılmaz alâka idi.. Hiç ses çıkarmıyarak yanına sinen Merali bir hafta içinde tamamile değişik buldu. O şen, yaramaz kaynak kızın yerine durgun, gamlı bir genç kadın gelmişti. Çok solgun olduğunu da fark ediyordu.

Birkaç ay evvel serkeş kıskançlığı, yaramaz şuhluğuyla başını döndüren bu güzel kız şimdi içine ince bir sızı gibi süzülüyordu. Her zamanki şefkatile onu rahat bir yere yerleştirerek şakalaşmak istedi:

— Bir haftadanberi beni bir kere olsun aramadın Meral..

Meral cevap vermedi. Suat devam etti:

— Eğer rastlamasaydık bu akşam size gelmiye niyetli idim.

Genç kızın yüzünde pembe bir renk dalgalandı:

— Sahi mi?

Bu söyleyiş Suadı sarstı. Onun elini tutarak güldü:

— Niçin inanmıyorsun? Biz seninle eski iki arkadaş değil miyiz?

Sonra ona uzun uzun meşguliyetlerinden söz açtı. Meral onu içli bir zevkle dinliyordu.

Tren Kızıltoprağa gelince Suat birdenbire ona sordu:

— İstersen bu yolu uzatalım?

Genç kız birşey anlıyamadı yüzüne bakıyordu.

Suat anlattı:

— Pendiğe kadar gidelim.. ister misin?

— Evet.

Biletleri değiştirdiler.. Şimdi Meral şenlenmişti. Al dudaklarının arasından bembeyaz dişleri ışıldayordu.

Pendiğe çıktılar, Suat onun koluna girerek çamlığa doğru uzandılar. Kendi içinden hayatın felsefesini yapıyordu. Bu kadar seven güzel, eşsiz genç kıza niçin uzak kalacaktı? Bu yalnız geçirdiği hayatın ne tadı vardı? Bediayla mektuplaşmaları için on beş gün lâzımdı. İşte hâlâ cevap bile alamamıştı. Akşama yaklaşan bu sıcak gün, hayatın sonu gibi içine meçhul bir korku ile siniyordu. Sonu düşünmemeliydi. Hayat nasıl olsa bir sel gibi akıp gidiyordu.

(Devamı var)

MEMLEKET POSTASI

Akhisar Mektep binası yeniden yapılmalı

Halkevinin açtığı yabancı dil kursu çok rağbet görüyor

Akhisar (Hususî Muhabirimizden) — Halkevi açılalıberi şehrimizde yabancı dil kurslarını idare eden ve muntazam şekilde Fransızca derslerine devam ederek evimizin kültürel sahada ehemmiyetli başarılır elde edilmesine değerli yardımı dokunan Ortamektep direktörü Hazar Sayit ile öğretmenlerimizden Misakı millî eski baş öğretmeni Saim, öğretmen Enver, öğretmen Reşadın kültür bakanlığınca takdirname ile taltiflerinin, Halkevi idare heyetince teklifi takarrür ettirilerek keyfiyetin alâkadarlara yazıldığını haber aldım. Kültürcü arkadaşları kutlularken kendilerine karşı kadirşinaslık gösteren Ev heyetini de takdir ederiz.

Talebe sayısının 300 zü bulduğu Ortamektep binası ihtiyaca kâfi değildir. Talebe tehacümü karşısında bina adeta gayri sıhhî vaziyete girmiştir. Yeni ve modern bir bina yapılmalıdır. Yeni İlçebaydan bunu bekler ve ümit ederiz.

Söğüdün Adana felâketzedelerine yardımı

İdman yurdu bir müsamere vermeği karar altına aldı

Söğüt (Hususî Muhabirimizden) — Söğüt ilkokul beşinci sınıf talebesi, Adana felâketini daha ilk gazetede okudukları gün aralarından topladıkları (250) kuruşu Adana Kızılay kurumuna göndermişlerdir.

Söğüt İdman yurdu idare heyetinin müddeti bitmiş olduğundan 23-XII-36 gecesi toplanan heyeti umumiye Başkanlığa Bay Fuat Sönmez, veznedarlığa öğretmen bayan Hafize Özal, kâtipliğe mücadele memuru Mustafa Ağaoğlu, üyeliklere öğretmen bayan Bedriye, fabrikatör Hakkı İpek, bay Refik Tunçer, kaptanlığa bay Rasih Hekimoğlu seçilmişlerdir. Heyet faaliyete geçmiştir. Yeni heyet Adana felâketzedeleri için bir müsamere hazırlığına başlamıştır.

Söğüt Kaymakamlığına tayin edilen bay Edip bu hafta vazifesine başlamıştır.

Muhabir mektupları:

Sıvas müzesi Anadolunun en kıymetli bir köşesidir

Gökmedrese bir müze haline kondu, bir çok kıymetli eserler var

Sıvas, (Hususî muhabirimizden) — Sıvas müzesi yakın zamanda Orta Anadolunun en büyük müzesi haline getirilecektir.

Anadolu Selçukilerinin yurdda bıraktıkları ölmez izerler arasında yer alan güzel eserlerden bir danesi de Sıvas Gökmedresesidir. Bu medresenin tarihî durumunu gözden geçirecek olursak, Dördüncü Kılıç Aslanın öldürülmesi üzerine üçüncü «Keyhusrev Kiyasettin» zamanında meşhur ümerasından Konyalı Sahibi Ata Fahrettin tarafından 670 hicrî yılında yapıldığı ileri sürülür. Gök medresenin kapı ve içerisi Türk san'atinin taş üzerinde ince ruhunun «nakışlanan» eseridir. Kapı üzerinde ince oymalar karşısında duraklıyanlar dakikalarca ayrılamazlar. Gök mederse Sıvas topraklarında yükselen eşsiz bir san'at varlığının ifadesidir. Kapının sağ ve solunda bazı hayvanların başları görünmektedir. Medresenin tuğladan yapılmış iki minaresi vardır. Medresenin dışarıdaki cephesinde bir de oymalar güzel bir çeşme vardır.

Sıvas kültür direktörlüğü büyük kıymetler taşıyan bu medreseyi müze haline getirmiştir. Bu müzede de Etilere, Romalılara, Bizanslılara.. ait çevrede bulunan eski izerler bu köşede yer almaktadır. Bilhassa Etitler zamanında kaybolan bir aslan ve öküz başı san'at itibarile çok incedir.

Muhtelif tarikatlara ait sancak keşküller şişler ve muhtelif hükümdarların paraları harp aletleri ve millî kıyafetler yer almaktadır. Öyle ümit ediyoruz ki yakın zamanlarda Sıvas müzesi, orta Anadolunun en kıymetli bir müzesi haline gelecektir.

Neş'et Nafiz Dumanlıoğlu

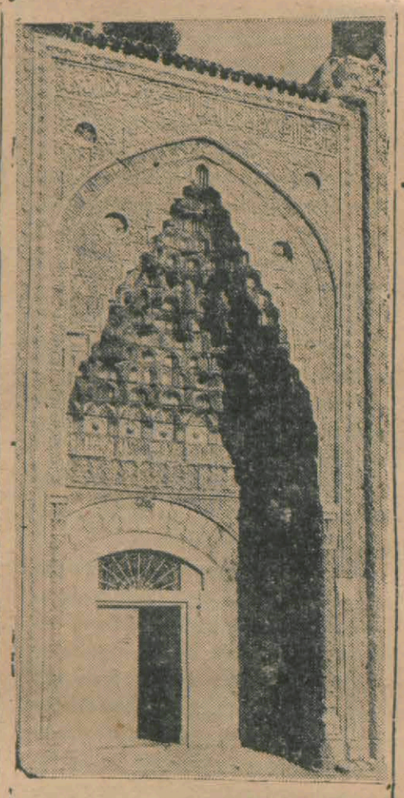

Gökmedresenin bir sanat şaheseri olan oymalı kapısı

Söğütte Yeni parti Hayatı

Söğüt (Hususî Muhabirimizden) —Söğütte tifo hastalığı yalnız bir kanda görülmüş bir vukaattan başka görülmemiş ve aşı tatbiki suretile alınan koruyucu tedbirle hastalığın önü tamamen alınmıştır.

★ Söğüt parti ilçe yönkurulu üyeleri seçilmiştir. Başkan Timurlenkoğlu Ali Osman, üye Hazım Şahin oğlu, Asım Tavşanlı oğlu, Fıçıcı Ali, Nedim Oğultürk seçilmişlerdir.

★ Söğütte kış bütün şiddetile devam etmektedir. Bir haftadanberi fasılalarla yağan kar otuz santimi bulmuştur. Eskişehirle Söğüt arasındaki Gündüzbey sırtlarında hasıl olan kar yığıntıları yüzünden Eskişehir otomobili gelememiştir.

Müthiş bir Hırsız Şebekesi

İzmirden gazetemize yazılıyor:

İzmir zabıtası, iki aydanberi İzmir'de Karşıyaka, Burnuva ve Buca nahiyelerinde faaliyette bulunan bir hırsız şebekesini meydana çıkarmış, faillerini yakalamıştır. Hırsızlar Ezine'li Ali oğlu Halil ve arkadaşı Kavala'lı İsmail oğlu Tahir adındadır. Bunlara Kavala'lı Zeyneb, Afyonlu Ahmet oğlu pehlivan Yusuf ve Osman oğlu Kadrinin yataklık ettikleri, çaldıkları eşyayı evlerinde saklıyarak şehrin muhtelif yerlerinde sattıkları anlaşılmıştır. Tahir ve Halil adlarını taşıyan bu iki hırsızın, diğer hırsızlara nazaran hususiyetleri gece faaliyette bulunmıyarak gündüz hırsızlık etmeleridir. Zabıtanın geceleyin gösterdiği faaliyet yüzünden gündüzün hırsızlık yapmayı kararlaştıran bu iki kişinin şimdiye kadar Birinci kordonda Kavuki pansiyonundan, Karantina'da Remzi, Arif karısı Fatma, Çukurçeşme'de Hasan oğlu Hasan, Hafize, Huriye, Hilmi, Maltız'larda İsmet ve Alsancak'ta Jozef ve Erner Kostelann evlerinden mühim miktarda eşya çaldıkları tesbit edilmiştir.

Çaldıkları eşya, tamamen meydana çıkarılmış ve sahiplerine verilmiştir. Karşıyaka, Buca ve Burnava'da hangi evlerden eşya çaldıkları da tesbit edilmek üzeredir.

İzmirde Tarikat ayini Yapanlar

İzmir (Hususî Muhabirimizden) — İzmir'in Bulgurca çiftliğinde Şeyh Halil'in evinde tarikat âyini yaptıklarından tevkif edilen dokuz kişi hakkındaki tahkikata devam olunmuştur. Evde âyin yapıldığını söyliyen maznunlarla bunu inkâr edenler yüzleştirilmiştir. Müvacehe geç vakte kadar devam etmiştir. Âyin hâdisesinin şahitleri, davet edilmişlerdir. 4 İkinci kânunda bu şahitler isticvap olunacak ve maznunlardan lâzım gelenlerin müvaceheleri de yapılacaktır.

BULMACA

Bir kuş ismi

Yeni bulmacamızı şu şekilde tertip ettik:

1 — × × ● × ×
2 — × × ● × ×
3 — × × ● × ×
4 — × × ● × ×
5 — × × ● × ×

Beş kelime bulacaksınız. Bu kelimelerin hepsinin de baş harfleri ayni harf olacak kelimeleri bulup kendi yerlerine koyduktan sonra orta hanedeki harfleri yukarıdan aşağıya doğru okuduğunuz zaman bir kuş ismi meydana çıkacaktır.

Bulacağınız kelimeler şunlardır:

1 - Terzilerin kumaş kestikleri âlet, 2 - Manânın cemi, 3 - Babadan kalan, 4 - Edat, 5 - Günahlar.

Bulmacamızı halledenler hal suretlerini birden on ikiye kadar olan bulmaca kuponlarile birlikte [İstanbulda «Açık Söz» gazetesi bulmaca memurluğuna] göndermelidirler.

HEDİYELERİMİZ

Bu okuyucularımız arasında kur'a çekeceğiz. Birinciye mevsimlik iyi cins bir kostümlük kumaş, ikinciye on filmile beraber evde sinema makinesi (Elektrikli), üçüncüye bir kol saati, dördüncüye zarif bir çay takımı, beşinciye gazetemizin bir senelik abonesi takdim edilecektir.

Diğer elli okuyucumuza da muhtelif hediyeler verilecektir.

"Açık Söz„ ün
Bulmaca kuponu
No. 10

Âlimler

Kadınlar Tarafından İdare ediliyor

Profesör Aynştayn o kadar unutkan ki, karısı olmasa...

Siz de, bu güzel kadın tarafından idare edilmek istemez misiniz?

Zamanımızın meşhur mütefekkiri profesör Aynştayn, ilk karısı öldüğü zaman, hayat yollarında değneksiz kalan bir âmaya dönmüştür. Ölen karısı profesürün hususî ve umumî hayatında çok mühim roller oynamış, kocasının mühim bir rehberi olmuştur. Onun için profesör iki defa evlenmiştir. Bugünkü karısı Elza da Aynştayn'ın idare müdürü gibi bir yardımcısıdır. Aynştayn pratik hayatdan, real dünyadan bir şey anlamamaktadır. Kafası daima ilmî meselelerle meşgul olduğu için çok unutkandır. Binaenaleyh, Aynştayn lâboratuvarında meşgul iken karısı onu muhafaza etmektedir.

O, ekseriya: "Bir âlim karısı olmak kadar dünyada zor bir iş yoktur.„ demektedir. Öteki, beriki, profesörden para isteynice o bunu reddedememektedir. Tavsiye meselelerinde kimseye, olmaz, diyemiyen profesörü, daima karısı idare etmektedir. Geçenlerde vuku bulan enteresan bir hadiseyi Amerika gazeteleri yazmaktadırlar. Priuston Üniversitesindeki dersinden çıkan profesör, evine dönerken, asansör satan birisi Aynştayn'ın karşısına çıkarak bir asansör alması için teklifte bulunmuş, profesör derhal bunu kabul etmiştir. Halbuki ortada ne ev vardır, ne de inşa edilen bir ev projesi. Bu unutkanlık bilâhare anlaşılmış ve madam Aynştayn hakikati satıcıya anlatmış mesele de kapanmıştır.

Kitapları küf ve haşarattan korumak için

İstokholm kütüphanesi direktörü, kitapları küf ve haşarattan muhafaza etmek için bir ilâç bulmuştur. Bu ilâcı bütün dünya kütüphaneleri kullanmıya başlamışlardır.

Filistin çöllerinde kanlı boğuşma

Yahudiler, Araplardan korkmağa başladılar

40 bin Arap milliyetperveri Kudüste bir kongre aktedecek

İngiltere Filistinde fevkalâde tedbir almağa lüzum gördü

Filistinde İngiliz kuvvetleri tertibat alıyorlar

Kudüs (Hususî Muhabirimizden) — 13 Teşnievvelde, Araplar umumî greve nihayet vererek kanlı mücadeleden vaz geçtiklerini ilân ettikleri zaman, cihan efkârı umumiyesi Arap - Yahudi kavgasının nihayete erdiğini zannetmişlerdi. Filhakika altı aylık bir mücadeleden sonra umumî grevin nihayete ererek Filistin'i bir dereceye kadar sükûna kavuşturdu. Filistindeki bugünkü idareciler, Londra'nın bile tam manasile muvafakati alınmadan Arap rüesasına ifası kabil olmıyan bir takım vaitlerde bulunmuşlardı. Bu vâitlerden birisi de, Filistine yapılan Arap muhaceretine nihayet verileceği idi. İngiliz Müstemlekât Nazırı ise Orm - Bigor Araplara verilen teminat hilâfına, daha 1800 Yahudi ailesine, Filistine hicret edebileceklerine dair (sertificat) verdi. Bu müsadenamenin verilmesiyle birlikte Lord Bil'in riyaseti altındaki İngiliz kraliyet komisyonu da Filistine doğru yola düzüldü. Fakat hicrete tekrar müsaade edildiğini gören Araplar, âlî komiser tarafından aldatıldıklarını ileri sürerek âsabı tekrar gerginleştirecek propagandaya başladılar... Araplar, bu bir vaziyetle karşılaşacaklarını bilmedikleri için, dağlara, portakallıklara, tarlalara işleri başına dağılmış bulunuyorlardı. Yoksa... yapılan propagandalar üzerine ikinci bir kanlı ihtilâl derhal başlıyabilirdi. Bu olamayınca, gelen İngiliz komisyonuna boykot ilân ettiler, Arap gazeteleri aleyhte ateşli neşriyata başladılar...

Büyük gazetelerden (İslâmiye) (El, Dafet) (Palestin) ve (Alevîye) mücahitlerin resimleriyle birlikte, ölen ve öldürülen Arap mücahitlerinin resimlerini neşretmiye başladılar. Yazılan yazılarda Arapları, dağlara çıkarak, hayat memat mücadelesi için çarpışmıya davete başladılar.

Maiyetile birlikte Iraka firar eden ihtilâlciler reisi Feyzi Kavukçu yeniden isyan bayrağını kaldırarak çetecilerini yeniden tahrik etti. Bu tahrikât neticesidir, ki geçen ayın 12 sinde Tel Aviv limanı yakılmak istendi. Ertesi gün Miğdan - Sedek köyüne bombalar atıldı. 14, 15, 16 Kânunuevvel günlerinde de Arap çeteleriyle İngiliz askerleri arasında Tum - Kerem, Şehem tepelerindeki çarpışmalarda, iki taraftan ölenler oldu.

Ayın 18 inci gecesi de, Onar'da-

(Lûtfen sayfayı çeviriniz)

HASAN
Acı Badem Kremi

Acı badem kremi cilde yarar. Cilde hayat, düzgünlük ve taravet verir. Cildin kirlerini, zehirlerini, fena yağlarını temizler, buruşukluklarını, lekelerini, çillerini, ergenliklerini, sivilcelerini izale eder. Çirkin çehreyi güzelleştirir ve ihtiyarlığı gençleştirir.

Fakat acı badem kremini herkes yapamaz ve bu kremi mutlaka acı badem yağile yapmak lâzımdır. Bu hem müşkül ve külfetli, hem pahalı bir iş olduğundan biraz acı badem, esansile vazelin yağını karıştırarak yapılan kremleri kullanan Bayanlar cildlerini bozuyorlar.

Halis acı bademden pek büyük fedakârlıklarla istihsal edilen hakikî acı badem yağını krem haline getirmiş olan kolonyasile ve müstahzaratile meşhur eczacı Hasandır ki: Itriyatı nefis ve cazibdir.

Hasan acı badem yağı kremile, Hasan yağsız kar kremini ve Hasan yarım yağlı gece kremini Bayanlar seve seve kullanmakta ve eczacı Hasanı tebrik etmektedirler.

Sabun, kolonya, losyon, lâvanta, briyantin, saç suları, sürme, pudra, traş bıçağı, diş fırçaları, diş suları, diş macunları ve her türlü ıtriyat ve müstahzaratta mutlaka Hasan markasını isteyiniz ve arayınız. Hasan Deposu: Ankara, İstanbul, Beyoğlu, Beşiktaş, Eskişehir

Sevişmeler Evlenmeler

Şımarık bir nişanlı kız...

Muhterem dertortağı,

Bir sene evvel, akrabalarımızdan olan bir kızla seviştim ve sonra nişanlandık. Bir yıldır güzel bir hayat sürüyorduk Evlenmek üzere idik. Fakat, ben memuriyetim icabı uzak bir Anadolu kasabasına tayin edildim. Yakında Anadoluya hareket edeceğim. Nişanlandığım ve akrabalarımızdan olan kızın ailesine müracaat ettim. Hemen nikâh yapılsın ve evlenelim, dedim. Karımı alıp beraberce Anadoluya gitmek fikrindeyim. Fakat, hayret edilecek bir vaziyetle karşılaştım. Bana:

— Kızımızı başka yere yollamayız. Dediler. Ya işini buraya nakl ettirirsin, yahut ta, bu işten vazgeçersin?..

Bu işe ne diyeyim?.. Şaştım, kaldım. O da ayni şeyleri tekraer etmez mi?.. Beni seven kızın bunları söylenmesi çok gücüme gitti. O halde benden soğudun, dedim. Hayır soğumadım, fakat, ailemin sözünden çıkamam, cevabını verdi. Halbuki, kızın evvelce fikri hiç te böyle değildi. İşin içinde mutlaka başka bir sebep vardı. Aradım, sordum tetkikat yaptım Müspet bir netice alamadım. Fakat, zannedersem, kızı zengin ve yaşlıca bir adam istemiş galiba ona verecekler Ben kızı çok seviyorum. Mutlaka onunla evlenmek istiyorum. Onlar ise fikirlerinde inat ve ısrar ediyorlar. Ne yapacağım, bilmiyorum.

Oğlum yapılacak şey kalmamış ki... Kız da ailesinin fikrinde olunca, iş kalmıyor. Demek ki, kız seni, senin sevdiğin kadar sevmiyormuş ve sen şimdiye kadar aldanmışsın... Şimdi derhal vazifenin başına hareket edersin. Orada kendine daha güzel bir hayat arkadaşı bulabilirsin. Ve eski sevgilinin de ismini bile anmazsın.. İstanbulda kalmak, dışarı gitmemek gibi bir sebebi ileri süren insanlar ne makul, ne mantık sahibi, ne de dürüst insanlar değildir.

Dertortağı

YEZİDİN AŞKI
VE KERBELÂ FACIASI

Tarihî roman : 66 Yazan : M. Rasim ÖZGEN

Şimdi biribirine rakip iki şöhretli sülâlenin iki mümessili karşı karşıya ayakta!

Şair Ömeri bir iğnelese.. muhakkak keyflenecekti.

Misafirler.. şiirin zevkine dalmışlar, konuşuyorlardı: Medineliler, Yezidi, Abdi Menaf sülâlesinin necip bir hafidi,» addediyorlar.. bedeviler de, sarayını Suku Ukkâza benzetiyorlardı.

Bedebiler.. bu hisleriyle, Yezide karşı en derin meclûbiyetlerini göstermiş oluyorlardı; çünkü, Suku Ukkâz.. araplığın, islâmiyetten evvelki, altın çağını hatırlatıyordu ve o çağda, mümtaz bir şair.. bir kabilenin, bir sülâlenin en büyük fahrı, imtiyazı sayılıyordu.

Yezid.. Suku Ukkâz ismini işitince sarsıldı: çünkü Ömeri küçük düşürecek bahaneyi bulmuştu. Onu, Ukkâz panayirinde olduğu gibi şair Elfadl ile şiir müsabakasına dağvet edecekti. Bu müsabaka.. ona, bir intikam zevki verirken misafirlerini de hoşnut eyliyecekti. Elfadla hitap ederek:

— Ey necip ve üstâd misafirim! dedi. Bu şairler meclisinin yalnız bir noksanı kaldı. Sülâlenin şan ve şerefini dinlemek zevki.. Sana.. bir şiir müsabakası teklif ediyorum; kazanırsan yüz tane kara gözlü deve hediyem var!

Şehzadenin teklifini coşkun bir tasvip âvazesi karşıladı.

Elfadl.. hasep ve nesebinin şöhretine güvendiği için mağrur bir eda ile ayağa kalktı ve sırma yollu yeşil maşlahını omuzlarından atarak kendinden emin bir tavırla şehzadeyi selâmladı ve:

— Sülâlemin şöhreti ile hangi kabile boy ölçüşebilir!

Diyerek herkese meydan okudu.

Elfadlın tefahuruna kimse mukabele etmedi. Yezid.. herkesin sükût ettiğini görünce, şair Ömere döndü ve nüvazişkâr bir sesle:

— Ya hazreti Ömer! Ben.. yalnız sende bu mümtaziyeti görüyorum.

Deyince, bütün misafirler arasından:

— Evet.. evet.. Ey Mahzum oğlu! Sen de, irsî şanınla iftihar edebilirsin!

— Şairlik kudretinle bizi şenlendir!

Gibi sözler yükseldi.

Bu ısrar karşısında Ömere iki şıktan birini kabul etmek kalıyordu: Ya peygamberin hafidiyle karşılaşmak.. yahut sükût zilletine katlanmak... Ömer zillete katlanamadı; ayağa kalktı.

Şimdi.. ayakta, biribirine rekip iki şöhretli sülâlenin iki mümessili karşı karşıya duruyordu. Biri, eski Mahzum ailesini.. diğeri, peygamberin mensup olduğu Haşim evlâtlarını temsil ediyordu.

İki şair.. karşılıklı şiir söylemiye başladılar. Irklarını, sülâllerini, mazilerini, hallerini medhettiler. İki şair de, gözlerinden alevler saçarak biribirine meydan okuyorlardı. Ömerin yüzünden ter akıyordu ve şöyle devam etti:

Beni Mahzum.. öyle bir kıvılcımdır, ki..
Uzlaşılmıyan mücadeleler yaygınlar yaratır

Elfadl.. şöyle cevap verdi:

Haşim.. dalgalarına dayanılamıyan öyle bir denizdir, ki..
Bütün bir cehennemin en âmansız alevlerini söndürür.

ÖMER

Beni Mahzum öyle parlak bir ziyadır, ki..
En koyu karanlıkları yırtar ve kâinatı nura boğar

ELFADL

Haşim.. bir güneştir; ihyakâr nuruyla
Altın renkli yıldızların titrek ziyalarını kamaştırır
Bu kutsi kudretin en büyük delili:
Allahın ona gönderdiği semavî kitabdır
Mahzum oğlu.. iğtiraf etmelidir:
Ona, yalnız hezimet mukadderdir.
O.. Allahın peygamberini yetiştirmiş olan
Bir sülâle ile kendi ecdadını nasıl mukayese edebilir?

ÖMER

Dur! bu noktada münakaşa unsurlarımız müsavi değildir;
Çünkü, Allahın sülâlene olan lûtfuna bir şey diyemem
Allahın sevgilisi Muhammed öyle bir şâhikadır, ki..
Onun mazhariyetine kimse eremez.
Evet.. peygambere intisabınla şerefin emsalsizdir;
Fakat ben cengâverliğimizle iftihar ederim
Bunu, sana hatırlatırım ve şöhretin önünde
Senin baş iğmeni ve bütün dünyanın iğilmesini dilerim
Beni Mahzum.. ilk nesillerinden iğtibaren cömert;
Kahraman ve doğru sözlü ve doğru özlüdür;
Hatta, ey Beni Haşim.. bilirsin
Bu hasletler, size, bizden yadigârdır.

(Devamı var)

TARİHTEN 53 ÜNCÜ NOT

Muhammed.. Hatice ile evlendikten ve çok zengin olduktan sonra da sade yaşayışını bırakmadı.. kendi servetini yalnız hayır işlerine sarfederdi.

Bir sene Hicazda yağmur yağmamış.. kıtlık olmuştu. Çok kimse gibi Ebu Talip te muzayakada kaldı.

Muhammed.. amcası Abbasa: «Amca! sen zenginsin. Ebu Talip fakir ve çok evlât sahibidir. Ebu Talibe yardım etmek için birer çocuğunu tanımıza alalım.» diye teklif etti. Ebu Talip: «Akiyli bana bırakınız da diğerlerini ne isterseniz yapınız!» deyince Abbas, Cağferi.. Muhammed de Aliyi aldı. Ali beş yaşında idi. Ali bu suretle Muhammedin yanında büyüdü. Sonra da Fatmayı alarak ona damad oldu.

---

ki Yahudi kolonisi baskına uğradı ve bu suretle Terror'da mücadele başladı. Dağlara, yollara, tahasüngâhlara dağılan Araplar Filistin umumî hayatını yeniden felce uğrattılar. Bütün bunların üzerine de Kudüs müftüsü Hacı Emin Hüseyin Parimidi gazetesi muhabirine beyanatta bulunarak kanunî ve gayri kanunî bütün vasıtalara müracaatla mücadelenin devam ettirileceğini ilân etti ve şayet İngilizler Yahudileri himayede devam edecek olurlarsa, dünyada daha başka büyük devletlerde bulunduğunu, ve böyle bir devletle anlaşılarak mücadelenin yalnız Yahudilere karşı değil, İngilizlere karşı da başlıyacağını söyledi. Bu beyanat gayet mühimdir. Çünkü Filistin Arap mücadelesi 250.000 İngiliz liralık bir iane listesi açılmış ve bütün dünya Arapları bu uğurda para vermiye başlamışlardır. Iraktaki Sıtkı paşa ile, Filistin Araplarn mücadelesini yerinde bulduğunu ilânen söylemiş ve yardıma başlamıştır. Iraka firar eden Fevzi Kavukçu 10 bin Arap gencini bir araya toplamıya muvaffak olmuş ve bunları istediği dakikada harekete getirecek gibi hazırlamıştır. Bu vaziyet karşısında İngiliz askerleri siperler hazırlamıya, Yahudiler de bizzat müdafaada bulunmak maksadile tedbirler almıya başlamışlardır. Vaziyetin ne kadar ciddî ve korkulu olduğunu anlıyabilmek şuradan mümkündür. Bütün İtalyan, Fransız ve İngiliz sigorta şirketleri muamelelerini durdurmuşlardır. İyi malûmat alan bazı kimseler, portakal bahçelerinde çalışan 40,000 Arap işlerini bitirdikten ve 17 Şubatta, bütün civar memleketler Araplarının iştirâkile Kudüs'de toplanacak olan umum Araplık kongresinin içtimalarından sonra umumî bir ihtilâlin, başlıyacağını muhakkak addetmektedirler. İngiliz askerleri gece, gündüz faaliyette bulunarak bütün askerî tedbirleri almakta ise de, her şeye rağmen, Filistinde yaşıyan Yahudiler çok korkulu dakikalar geçirmektedirler.

Kan dökmek Mesuliyetini Üzerinize almaktan sakınınız !

(1 nci sayfadan devam)

Fransız hükûmetinin de, Hatay daki memurlarının da bütün bu menfi faaliyetlerinin bir tek zararı olabilir ki, o da Sancağın kurtuluşunun kanlı dava haline inkılâp etmesine yol açmaları endişesile ifade ve tasvir edilebilir. Bu itibarladır ki, Sancaklıların bitaraf heyetle her türlü temaslarına fırsat vermek oradaki idareyi ellerinde bulunduranlar için en tabiî ve salim bir tedbir olmalıdır.

Tutulan yol kötü ve gidiş tarzı gelecekteki hâdiseler bakımından korkunçtur. Son iki aydır, Sancaktaki tedbirlerle çok evvelden başlanan imha siyasetinin bitirilmek istendiği gün gibi âşikâr ve göz önündedir. Vergi borçlarını vesile tutarak Türk köylerine karşı gösterilen cebir ve tazyik, her fırsattan istifade edilerek Türklere yapılan işkence ve mezalim bu imha politikasının bâriz örnekleri olduğu kadar Türk köylerinin yanında yeni yeni gayri Türk köyler kurulması ve yabancı unsurların tepeden tırnağa kadar silâhlandırılması da bu imha politikasını bitirmek fırsatını arıyan tedbirlerdir.

Müşahit ve bitaraf heyet bütün bunları görebilecek mi, gördüğünü gördüğü gibi söyleyebilecek mi, söylediğini dinletebilecek mi, bilmiyoruz? Fakat, her halde bütün tazyik ve işkencelere rağmen oradaki Türklerin ne yapıp yapıp içinde katıldıkları işkence kazanının tüyler ürpertici sahnelerini heyete anlatabileceklerini ve hatta her ne pahasına olursa olsun bunu böyle yapacaklarını büyük bir itimat ve inanla biliyoruz. Bu vaziyet içinde heyete düşen tek beşerî ve vicdanî vazife de tarihin huzurunda kendisine tevdi edlen vazifeyi tamamile ve hakkile ıfa ve ifade etmesidir. Heyetin söyliyeceği ne olursa olsun ondan ötesini düşünmek ve başarmak da, elbette, bize düşen vazifedir.

Etem İzzet Benice

Almanlar bir İspanyol gemisini topa tuttu

Almanlar, bunun geçenlerde araştırılan Alman gemisine karşı mukabele bilmisil olduğunu söylüyorlar

Londra, 2 (A.A.) — Hayfadan Liverpool'a gitmekte olan 1943 tonluk Etrip ismindeki İngiliz gemisine perşembe günü General Franconun bayrağını taşıyan bir İspanyol harp gemisi tarafından ateş açıldığı amirallık mehafilince istihbar edilmiştir.

Etrib'in suvarisi mütecaviz geminin emirlerini yerine getirmiyerek Cebelüttarık'a kadar yoluna devam etmiş ve oradaki makamata keyfiyeti bildirmiştir.

Etrib salı ve çarşamba günü Liverpool'a muvasalat edecektir.

FRANKOYA YARDIM GELMESEYDİ

Valance, 2 (A.A.) — Harbiye Müsteşarı General Assension, Havas Ajansı muhabirine aşağıdaki beyanatta bulunmuştur:

«1937 senesinde İspanyada beynelmilel faşizmin tamamile yıkıldığına şahit olacağız. Faşist milletleri âsileer asker ve malzeme göndermesinin arkası alınır alınmaz faşizm İspanyada yıldırım süratile yıkılacaktır. Zaten ecnebi memleketlerden Franco'ya yardım gelmeseydi muharebe çoktan sonuna ermiş bulunacaktı.»

HANGİ ALMAN KRUVAZÖRÜ İMİŞ

Berlin, 2 (A.A.) — Röyter Ajansının muhabiri, bir İspanyol vapurunu zaptetmiş olan Alman gemisinin ceb kruvazörü Graf von Spee olduğunu bildirmekte ve İspanyol vapurunun da Sevil'de kâin Compania Transmediteranea'ya ait 1896 tonluk Aragon isminde bir gemi olduğunu ilâve etmektedir.

İNGİLİZ GÖNÜLLÜLERİ NE KADAR PARA ALIYOR?

Londra, 2 (A.A.) — Daily Mail gazetesi İspanya için gönüllü toplamak keyfiyetinin artması yüzünden İngilterede bir takım endişeler uyanmakta olduğunu yazmaktadır

İngiliz Komünist Partisi cenubî Gal'de ve Clyde mıntakasında sistemli bir propaganadya başlamıştır. Esasen cümhuriyetçi İspanyada yüzlerce İngiliz tebaası harp etmektedir. Gönüllü kaydolan her adam günde bir Sterling almakta ve zevcesine de günde yirmi şilin ve her çocuğuna da on şilin verilmektedir. Daha son günlerde İspanya'ya Liverpooldan ve İskoçyadan da iki yüz kişi gönderilmiştir. İngiliz tayyarecileri haftada 40 sterling ve düşmandan düşürdükleri her tayyare için de bir kaç yüz sterling prim almaktadırlar.

Bayon 2 (A.A.) — Bi baodan haber veriliyor : Dün Bask sahilinde cevelân etmekte olan Königsberg Alman kruvazörü, Bilbao'dan Santander'e gitmikte olan "Soton„ adlı İspanyol gemisini durdurmuştur. Kruvazör kumandanı İspanyol gemisinin ikinci kumandanını gemiye çıkmaya davet etmiş ve Soton'un durdurulmasının Palos'a karşı yapılan muamelenin mukabelei bilmislini teşkil ettiği hakkındaki beyannameyi imzaya davet etmiştir.

Kruvazör İspanyol gemisine Galice sahilinde bulunan nasyonalist limanına gitmesini emretmiştir. İkinci kaptan gemiye çıkınca gemi sahile doğru yürümüş ve kendisini karaya oturtmuştur. Kruvazör Soton'u topa tutmuşsa da isabet vaki olmamıştır.

Bundan sonra bir hükûmet tayyaresi kruvazör üzerinde cevelan etmeye başladığından Königsberg açık denizi boylamıştır.

Bir kaç saat sonra kendisini kurtarmaya muvaffak olan Soton, Santander'e gitmiştir.

Soton'un durdurulduğundan bir kaç dakika sonra karaya oturması hâdisenin İspanyol kara sularında cereyan ettiğine delildir.

İTALYANLARIN GÖRÜŞÜ

Roma, 2 (A.A.) — Giornale d'italia gazetesi İspanya meselesinde Almanya ile İtalya arasında görüş birliği olduğu noktasında ısrar etmekte ve yakında Fransız ve İngiliz notalarına İtalya tarafından verilecek cevabın bu hususta yeni bir delil teşkil edeceğini temin eylemektedir.

Bu gazete Berlin protokollarının Ispanyadaki dahili harbe karşı müşterek bir hareketi derpiş etmekte olduğunu hatırlatmaktadır. Giornale d'İtalia diyor ki:

«Bu hareket esasen Franco Hükûmetinin Roma ve Berlin hükûmetleri tarafından ayni zamanda tanınmış olması suretile tezahür etmektedir.»

İspanyadaki komünizm hareketleri hakkında bu gazete şöyle yazmaktadır:

«İtalya Rusya tarafından İspanyada bir bolşevik blokhaus'ı tesisine müsaade etmiyecektir.»

Bolşevik tehlikesi hakkında Stampa gazetesi de şu suretle fikrini beyan etmektedir:

«Harekete geçmek lâzım geldiğini Londra acaba ne zaman anlıyacaktır? Şimdiki vaziyet devam ettiği takdirde biz de komünistler gibi şeriki cürüm olarak mesuliyet zincirine bağlanacağız. Eğer Akdenizin kalbinde bolşevizmin tesisi istenmiyorsa yalnız sözle iktifa etmiyerek filî mücadeleye geçmelidir.»

Açlıktan mı öldü, Öldürüldü mü?

Polisin kanaati şudur: Açlıktan ölmüştür, elindeki ve yüzündeki yaralar fareler tarafından açılmıştır

(1 inci sayfadan devam)

Ragiptir. Eroinoman'ın birisidir. Bir müddet evvel hırsızlık suçundan hapse mahkûm olmuş, iki ay kadar evvel mahkûmiyet müddetini tamamlayarak hapishaneden çıkmıştır. Hapishaneden çıktığı gündenberi de emniyet nezareti altındadır. Yani polise giderek imzasını vermektedir. Fakat son on beş gündenberi polise hiç görünmemiş ve imzasını vermemiştir. Bunun üzerine polis on beş gündenberi kendisini aramakta ve bir türlü bulamamaktadır.

CİNAYET MİDİR, DEĞİL MİDİR?

Tahkikatı idare eden emniyet ikinci şubesi Ragıbın elindeki ve yüzündeki yaraların bıçak yarası olduğuna kani değildir. Hattâ bu yaraların farelerin kemirmesinden hasıl olduğu neticesine varmıştır. Ragıp bir cinayete kurban gitmiş değildir. Ecelle ölmüştür. On günden fazla da hendek içinde kalmıştır. Bu müddet zarfında etrafına üşüşen fareler elini ve yüzünü yemişlerdir. Bu ölümün üzerinde sefaletin de mühim bir rolü vardır.

Cesedin morgda yapılan muayenesi de bu kanaati teyit edecek mahiyettedir.

Yani bu adamcağız açlıktan Nuruosmaniye camiinin arkasındaki hendekte düşüp ölmüştür. Ölümü tabiîdir. Günlerce orada kalmıştır. Yüzündeki ve elindeki yaralar da farelerin bıraktığı diş yaralarıdır.

DIŞARIDA SÖYLENEN SÖZLER

Buraya kadar anlattığımız kısım bize dün polisin verdiği malûmattır. Bir de dışarıda söylenen sözleri kaydedelim.

Bazıları diyorlar ki:

— Bu adam işsizdi, sefil dolaşıyordu, eceli mev'udu ile öldü diyelim. Açlıktan öleceğini bilen bir adamın Nuruosmaniye camiinin arkasındaki hendeğe, hem de altına hasır sererek uzanıp son nefesini vermesi, şeyhlere bile güç nasip olan kerametli ölümlerden değil mi?

Söze karışan bir başkası da şunları ilâve ediyor:

— Fareler, kemirip didiklemek için bu adamın cesedinde başka et parçası bulamamışlar da, hep yüzüne mi üşüşmüşler? Hem de öyle üşüşmüşler ki, sanki ölen adamın kım olduğu belli olmasın diye!

Bir başkası da şunları söylüyor:

— Bu adam açlıktan ölmüş diyorsunuz ama, ceplerinde ve etrafına saçılmış olarak on dört kuruş parası bulundu. Cebinde on dört buçuk kuruş parası olan adam bir buçuk kilo ekmek alır ve yerse açlıktan ölür mü? Sonra açlıktan ölen adamın parmakları ne diye kesilsin? Belli ki, kim bilir kimlerle mücadele etti, boğuştu da, eli böyle kesildi.

Bütün bu sözlerde ya cesedi görmüş, ya görmemiş, yahut vaka üzerinde mütalea ve kanaatlerini yürüten gayri mes'ul eşhasın söylediği sözlerdir.

Ancak bu adamın niçin ve nasıl öldüğünü polisin yapacağı mütemmim tahkikat sarahat ve kat'iyetle ortaya koyacak, elbette bu cesedi saran esrar perdesi tamamile yırtılacaktır.

İbrahim Necmi Dilmen Viyanaya gidiyor

Bundan bir müddet evvel Ankara Nümune hastanesinde bir ameliyat geçiren ve o zamandanberi yatmakta bulunan Burdur mebusu ve Türk Dil Kurumu Genel sekreteri Bay İbrahim Necmi Dilmen iyileşmektedir.

Memnuniyetle haber aldığımıza göre değerli bilginimiz, önümüzdeki pazar günü hastahaneden çıkacak ve nekahat müddetini geçirmek üzere Viyanaya gidecektir.

Maruf bir İspanyol muharriri öldü

Salamanka 2 (A.A.) — İspanyanın en büyük muharrir ve filosoflarından biri olan Miguel de Unamuno 72 yaşında olduğu halde kalb sektesinden ansızın vefat etmiştir. Muharrir Salamanka üniversitesi rektörü bulunuyordu.

Müteveffa Bilbao'da doğmuş idi. Primo de Rivera nın diktatörlüğü ile mücadele etmiş ve 1931 senesinde cumhuriyetin ilânı sıralarında mühim bir rol oynamıştır. Dahilî harbin başlangıcındanberi Franconun partisine iltihak etmişti.

Kütahyada fakirleri koruma cemiyeti

Kütahya, 12 (A.A.) — Memleket fakirlerini korumak ve iş bulmak için teşekkül eden cemiyet bugün yıllık toplantısını yapmıştır. Kongrede faydalı kararlar verilmiş ve idare heyeti seçilmiştir.

Okuyucu Şikâyetleri

Rami köyü halkının dilekleri çok..

Herkesin bildiği şu İstanbulun bir mahallesi olan, ve şehir belediyesi hududları dahilinde bulunan Raminin şikâyeti çoktur.

Burada yaşıyan 1500 kişi çamur deryaları içinde yüzmektedirler. Bilhassa geceleri sokakta dolaşmak imkân haricindedir. Çünkü belediye yol yapmak değil, mevcut yıktık Arnavut kaldırımlarını bile yıllardanberi tamir ettirmediği için sokaklar birer çamur deryası halindedir. Bilhassa geceleri bir evden, diğer bir eve geçmek mümkün değildir. Çünkü, lâmba direklerinde ışık yoktur ve belediye hazır olan lâmba yerlerine birer şişe geçirmemiştir. Bilhassa Eyüpsultan ile Rami köyü arasındaki yoldan inip çıkmak bir azap halini almıştır. Köy ahalisinden bir çokları Eyüp civarındaki fabrikalarda çalışıp ailelerini geçindirmek mecburiyetinde oldukları için akşam, sabah bu pis bataklıkları yüzüp geçerek işlerine gitmek mecburiyetindedirler.

Uzun sözün kısası, biz Ramililer, belediyemizin insaf ve merhametine iltica ediyoruz. Ne olur bize de bir parça gözünü çeviriverse..

Ramiden : *Orhan Erkmen*

Yugoslav - Bulgar paktından sonra...

Atina, 2 (A.A.) — Atina Ajansı bildiriyor: Yugoslavya ile Bulgaristan arasında yakında bir ademi tecavüz paktı yapılacağı selâhiyettar mehafilde teyit olunmaktadır. Ancak şurası da tasrih ediliyor ki, Bulgaristan Yugoslavyaya böyle bir teklif yaparken Romanya ve Yunanistana da münasip bir zamanda mümasil tekliflerde bulunmak fikrini izhar etmiştir. Malûm olduğu üzere 1929 tarihli Türk-Bulgar dostluk muahedesi 1934 te esasen temdit edilmişti.

Balkan paktını imzalayan devletler arasında yapılan noktai nazar teatileri mezkûr paktın tam ve mutlak olarak meriyette kaldığı müşahede edilmiştir.

Bulgaristan diğer Balkan devletleriyle mukarenet tesis hususunda gösterdiği arzu, statüko'nun muhafazasiyle Balkan sulhunun idamesini istihdaf eden Balkan paktının esasına tamamiyle tevafuk etmektedir.

Sofya, 2 (A.A.) — Yugoslavya ile bir dostluk paktı aktine dair olan haber, bütün Bulgar mahfellerinde yeni senenin başlangıcında Balkanlar barışı için bir fali hayır olarak karşılanmaktadır.

HARİCİ KÜÇÜK HABERLER

● Amerikada Detrua da beş otomobil fabrikasında grev ilân edilmiştir. 34 bin amele işi bırakmıştır.

● Parlemento katilleri münasebetile Fransız başvekili bir kaç gün istirahat etmek üzer Son Rafad'a gitmiştir.

● Bükreşte baş piskaposun evinde iki dinamit kapsol patlamıştır. Salonun bazı kısımları harap olmuş, hizmetciler kaçışmıştır. Bu işi demokrat partisi mensuplarının ve gayri memnun papasların yaptığı zannediliyor.

Zozo Dalmasın Hiddeti

Halk opereti Primadonası Yunanlı artist Zozo Dalmas, yılbaşı gecesi, Tokatlıyanın bar kısmında bir müddet içtikten sonra kendisine rakı vermek istememelerine kızmış, eline geçen kadeh ve bardakları etrafa savurmağa başlamıştır. Bu hal karşısında, orada bulunanlar yavaş yavaş çekilmeğe başlamışlardır. Zozo Dalmas, bununla da kalmamış, bir aralık eline geçirdiği bir içki şişesini savurmuş ve büyük bir Aynada bir delik açmıştır.

Biraz sonra gelen polis artisti karakola davet etmiş, evvelki gün Beyoğlu sulh ceza mahkemesinde yapılan duruşma sonunda, Zozo, on lira para cezasına ve aynayı tazmin etmeğe mahkûm edilmiştir.

Bugünkü konser

Bugün saat 17 de Kasa Ditalyada piyanist Guido Azosti tarafından bir konser verilecektir.

Programda gayet güzel parçalar vardır.

● Ankara posta telgraf genel direktörlüğü posta işleri kavanin ve nizamat mümeyyizi Bay Cevat iki derece terfi ile yine posta işleri birinci şube müdürlüğüne tayin edilmiştir.

Değerli bir memur olan Bay Cevada yeni vazifesinde muvaffakiyetler dileriz.

Şarktan reportajlar

Eskiden nüfus fazlalığı vardı, fakat hiçbir inkişaf gösterememişti

Doğu Anadolu illerimizin genel kalkınması üzerinde kısa bir tetkik denemesi

Yazan: **Kadri Kemal Kon**

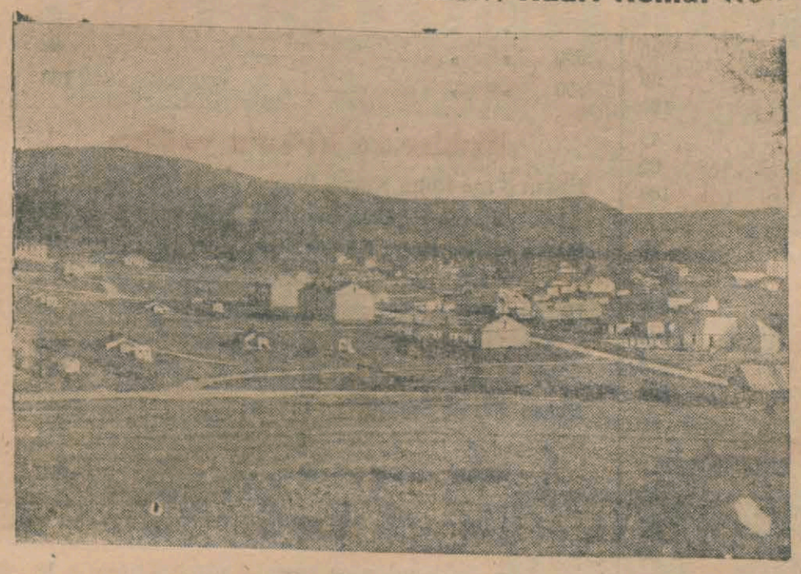

Sarıkamıştan bir görünüş

Doğu Anadolu illerimizin «nüfus meselsi» mevzuu, gerçekten, -diğer bir kısım vilâyetlerimizin nüfus durumlarına nazaran- daha ziyade gözü çeken bir mahiyet arzeder. Bu memleketlerin muhtelif taraflarında ve 1935 sayımına göre tesbit edilen nüfus mikdarları ile, her vilâyet sınırı içerisinde kilometre murabbaına düşen nüfus vaziyeti şöyle bir çehre göstermektedir:

	Nüfusu	Kesafet
Malatya	411,513	19.3
Erzurum	386,428	13.3
Trabzon	359,791	77.7
Kars	306,444	17.6
G. Antep	283,616	23.9
Çoruh - Rize	270,688	30.6
Elâziz	253.693	17.6
Urfa	229,201	13.4
Mardin	226,030	19.1
Diyarbekir	214,874	14.4
Maraş	189,570	16.9
Gümüşhane	162,921	16.1
Erzincan	158,383	12.0
Bitlis - Muş	143,527	6.9
Van - Hakâri	142,672	4.1
Siird	127,728	8.9
Ağrı	106,727	8.0
	3,973,803	

Görülüyor ki bu 12 vilâyetten -Trabzan, Çoruh ve G. Antep mıntakaları müstesna- diğer on dört vilâyette nüfus vaziyeti, oldukça derin bir seyreklik halinde ve bazı taraflarda kilometre murabbaı -vilâyet itibarile- 4.1 nüfusun isabet ettiği görülmektedir. Hele Bitlis, Van, Siirt, Ağrı gibi doğu Anadolunun göbeğini teşkil eden mahallerde göze çarpan nüfus seyrekliği, şayani dikkat ve derecede geniş bulunmaktadır. Bu seyreklik bazı yerlerde 3.3 ve 2.7 ve meselâ Van'ın Gevar kazası mıntakasında 1 1 re kadar düşer. Halbuki, Türkiyenin 1935 nüfus sayımına göre tesbit edilen nüfus kesafeti kilometre murabbaına 21-2 olarak isabet ettiğine göre, Trabzon, Çoruh ve G. Antep mıntakalarından gayri diğer on dört vilâyet mıntakasının nüfus kesafeti, Türkiyenin umumî nüfus kesafetine nazaran, çok daha düşük bir seviyede bulunuyor demektir.

Fakat şunu kaydetmek lâzımdır ki; Türkiyenin bugün en kalabalık ve kalabalık oldukları için de iktisadî durumları oldukça yerinde sayılabilen ve çevresinde yaşayan halkın refah seviyesi bir dereceye kadar yükselmiş bulunan Manisa, İzmir, Bursa, Kocaeli, Giresun gibi mıntakalara nazaran Anadolunun doğu illeri vilâyetlerinin çoğunun, ve bilhassa Sırt, Van, Bitlis, Muş, Hakâri, Erzincan, Gümüşane, Maraş gibi mahallerin bu nüfus kesafetine ait görünüşlerinin daha cansız, zaif ve hususiyle geniş istihlâk ve yüksek istikbal bakımından kuvvetli roller oynıyamıyacak mahiyette olmasıdır.

Fakat acaba bu memleketlerin 1914 den önceki nüfusları da bu günkü gibi seyrek mi idi? Bu soruya hiç tereddütsüz şu cevabı verebiliriz:

— Hayır..

Çünkü Doğu Anadolunun bütün mıntakalarında, 1914 den önceki nüfus vaziyetinde gözü çeken bir kesafet ve zenginlik mevcut bulunmakta idi. Bazı istatistik ve kitapların verdikleri malûmata nazaran 1914 den önce bütün bu memleketlerdeki nüfus mikdarı -takribi bir hesapla- 5-5,5 milyon kadar gösterilebilirdi. Bu hususta bazı rakamlar kaydetmek mümkündür.

O zamanki sancak merkezlerinin nüfusları hariç olmak üzere 1914 den evel Kars, Oltu ve Ardahan mıntakalarındaki nüfus mevcudu şu rakamları gösterir:

Kars sancağında	98,941
Ardahan „	60,200
Oltu „	27,800
	186,941

1935 nüfus sayımına göre, Kars, Ardahan ve Oltu nüfusları (merkez şehirlerinin nüfusu da dahil bulunduğu halde) şu şekilde görülmüştür:

Kars mıntakası	50,669
Ardahan „	30,933
Oltu „	47,519
	129,121

Ve bu iki istatistiğin mukayeselerinde bu üç mıntakanın 1914 den evel ve 1935 yıllarındaki nüfus vaziyetlerinde 57.820 nüfus gibi mühim bir topluluğun noksanlığı göze çarpar. Doğu illerimizin diğer bazı mahallerinde ise 1914 den önceki çağlarda 1935 sayımındaki nüfus durumları da şu suretle ifade edilmektedir:

	1914 den önceki nüfus	1935 deki nüfus
Iğdır kazası	71,066	31,361
Erciş „	22,984	20,113
Hakâri „	29,384	9,605
Beytüşşebap	19,400	14,440
Motki „	16,000	9,324
Malazgirt	33,696	13,376
Genç „	72,816	6,538
Bulanık	17,744	15,258
Muş „ (1)	19,427	28,000
Van mıntakası	265,000	133,067
Siird „ (2)	98,272	127,728
Hakâri vilâyeti	185,668	25,551
Van şehri	39,624	9,402
Siird şehri	16,000	15,829
Muş „	21,600	4,912
Bitlis „	55,000	10,122

Görülüyor ki, bütün bu memleketlerin 1914 den önceki nüfus mevcutlariyle 1935 deki nüfus durumları arasında mühim bir noksanlık göze batmaktadır. Fakat şunu da ilâve edelim ki; bu rakamların çoğu 1914 den önceye ait bulunduğundan ve o çağlarda sağlam bir istatistik te kurulmuş bulunmadığından, rakamların o devirlerde hâkim zihniyet olan «nüfusu mektume» zihniyetinden masun kadıklarını zannetmemekteyiz. Binaenaleyh eski nüfus rakamlarının ait bulundukları mıntakanın hakikî nüfus vaziyetini tamamen ifade edemiyeceklerini ve hakiki nüfusun yazı sahasına geçen rakamların çokca bulunduğunu kabul etmek icabeder, kanaatındayım.

Bu suretle vardığım netice; doğu Anadolu illerinin eski nüfus mikdarlariyle, şimdiki nüfus mikdarları arasında oldukça mühim bir noksanlığın mevcut bulunmuş olmasıdır. Fakat ne garip ve şayanı dikkat bir keyfiyettir ki; geçmiş çağlarda oldukça kesif nüfus yığınlarını barındıran bu mıntakalara, bu nüfüs çokluğu geniş ve parlak bir inkişaf vermemiş, şark vilâyetleri, Anadolu'nun diğer bir kısım mıntakaları gibi yavaş yürüyen, fakat derin iz bırakan bir yıkıma doğru sürüklenip gitmiştir. Bu cihetleri başka bir yazımda izah edeceğim.

B takımlarının maçları

Fenerbahçe, Güneş takımını 5-0 mağlûp etti

Saha tamir edileceğinden Kasımpaşa - Doğan maçı yapılmayacak

Bu senenin en mühim lik maçlarından biri de dün Taksim stadında yapıldı.

İlk oyun Galatasarayla Vefa B takımları arasında idi. Bu oyunu şöyle hulâsa edebiliriz:

Oyun Galatasarayın hücumiyle başladı. Fakat bu akın derhal Vefa müdafaasında kırıldı.

Vefalılar derhal hücuma geçerek Galatasaray kalesine yüklendiler-se de bir netice çıkaramadılar. Oyunun ortalarına doğru Vefalılar birinci, biraz sonra da ikinci sayılarını yaptılar ve devre (2-0) Vefanın galibiyetile bitti.

İkinci devrede Galatasaraylılar açıldılar. Bugün B takımında oynıyan Avni mühim goller kurtardı.

İkinci devre daha ziyade Galatasarayın hakimiyeti altında geçti ve bu devrede Galatasaray ilk ve son golünü yaptı ve maç da bu suretle nihayetlendi.

FENERBAHÇE 5 - Güneş 0.

Sıra günün en mühim oyununa gelmişti. Güneşlilerle Fenerbahçe B takımları sahaya çıktılar. Oldukca kalabalık bir seyirci kütlesi vardı.

Geçen haftaki Galatasaray - Topkapı maçında bu kadar kalabalık olmamıştı.

Oyun Fenerbahçenin ortadan bir hücumile başladı. Fenerliler Muzafferin açtığı oyunla Fenerbahçeliler Güne şkalesine indiler. Muzafferden Semihe geçen top Semihin kuvvetli şütile kaleyi aştı, öteye geçti. Oyun hemen hemen hep Fenerin hakimiyeti altında geçiyordu.

35 inci dakikikada Fenerliler birinci, ve devrenin sonlarina doğru da ikinci sayılarını yaptılar. Ve devre Fenerin (2-0) galebesile bitti.

İkinci devrede de Fenerliler soldan ve sağdan bir çok tehlikeli hücumlarda bulundular. Bu hücumların birinde de Muzaffer üçüncü sayıyı yaptı.

Aradan çok geçmeden Fenerliler Necdet ve Bülent vasıtasile dördüncü ve beşinci sayılarını yaptılar.

Fenerliler bugün sahanın çamurlu olmasına rağmen çok güzel bir oyun oynadılar ve devrenin sonuna kadar da hakimiyeti ellerinde tuttular.

Biraz sonra da oyun Fenerin 5-0 galebesile bitti.

Hakem : Samim Taluğ oyunu çok fena idare ettiğini de şuracıkta kaydetmeden geçmiyelim.

KASIMPAŞA - DOĞAN MAÇI TEHİR EDİLDİ

Futbol ajanından:

Bugün Taksim stadında yapılacak olan Kasımpaşa ile Doğanspor maçı, sahanın bozuk olmasından ve saha o saatte tamir edileceğinden yalnız, o saate oynanacak olan Kasımpasa - Doğanspor maçı tehir edilmiştir.

Kemalpaşada Yangın

M. Kemal paşa (Hususî Muhabirimizden) —Evvelki gece Kemalpaşa'nın Ulacık köyünde, bir yangın olmuş, çiftçi Ali Riza'ya ait bir tütün deposu yanmıştır. ,Depoda tütün mahsulü bulunmadığından fazla zarar olmamış, yalnız kuru otlarla, esasen harap olan depo yanmıştır.

Yangının söndürülmesi için İzmir'den itfaiye istenmiş, bilâhare halkın yardımile ateş bastırıldığından itfaiyeye lüzum kalmadığı bildirilmiştir.

Bir kız yandı

Menemen (Hususî Muhabirimizden) — Menemen'in Seyrek köyünde feci bir vak'a olmuştur. Köy halkından Bayram kızı beş yaşında Melek, evde yalnız bırakılmış ve odada gezinirken mangal üzerine düşerek elbiseleri ateş almış ve vücudunun muhtelif yerlerinden ağır surette yaralanmıştır.

Kızın feryadına koşanlar, onu yanmaktan kurtaramamışlardır. Küçük Melek, acı feryatlar koparrarak feci bir şekilde ölmüştür.

Dikkatsizlikleri yüzünden kurban giden Melek'in ana ve babası haklarında tatbikata başlanmıştır.

RADYO PROGRAMI

İstanbul Radyosu 3 kânunusani 937 pazar programı

Öğle neşriyatı:

Saat 12,30 plâkla Türk musikisi, 12,50 havadis, 13,05 plâkla hafif müzik, 13,25 - 14,00 muhtelif plâk neşriyatı.

Akşam neşriyatı:

18,30 Ambasadörden naklen variyete müzik, 19,30 konferans, Selim Sırrı Tarcan tarafından, 20,00 Müzeyyen ve arkadaşları tarafından Türk musikisi ve halk şarkıları, 20,30 Belma ve arkadaşları tarafından Türk musikisi ve halk şarkıları, 21,00 (saat ayarı) orkestra, 22,00 ajans ve borsa haberleri ve ertesi günün programı, 22,30 plakla sololar, 23,00 son.

3 - 1 - 937 Pazar gündüz saat 15.30 da SÜRTÜK
3 - 1 - 937 PAZAR günü akşamı saat 20.30 da Sürtük

İstanbul Belediyesi Şehir Tiyatrosu

✶

Fransız tiyatrosu operet kısmı

3 - 1 - 937 Pazar gündüz saat 15.30 da
LEYLA ve MECNUN
3 - 1 - 937 Pazar günü akşamı saat 20,30 da
LEYLA ve MECNUN

★

ZATİ SUNGUR

Her gece
Tenzili fiatlı
Son müsamereler
FERAH Sinemada

✶

Kadıköy Süreyyada
HALK OPERETİ
Pazartesi akşamı saat 21 de
Zozo Dalmasın iştirakile
PİPİÇA
Biletler satılmaktadır.
Azak sinemasında
PİPİÇA

Yaşadığımız ekonomi devrinde size pahalıya mal edilmek istenen nasihatleri şüpheli görünüz.

Her nerede ve herhangi bir saatte Krem Pertev'i kullanabilirsiniz. Yarım saat zarfında o tesirini göstermiştir, bile.

Krem Pertev'in yarım asırlık şöhreti asılsız değildir. Yüz binlerce kişiden Krem Pertev hakkında samimî kanaatlerini sorabilirsiniz.

Aylık BOĞAZİÇİ mecmuasının

yılbaşı münasebetile fevkalâde sayısı çıkmıştır. Bu nüsha sayın Valimizin yüksek ve şerefli namına ithaf edilmiştir.

Türk Hava Kurumu

BÜYÜK PİYANGOSU

Şimdiye kadar binlerce kişiyi zengin etmiştir.

3. üncü keşide 11- İkincikânun-937 dedir

Büyük ikramiye **45.000** liradır.

Ayrıca: 15.000, 12.000, 10.000, Liralık ikramiyelerle (*10.000* ve *20.000*) liralık iki adet mükâfat vardır...

Dikkat: Bilet alan herkes 7 - İkincikânun-937 günü akşamına kadar biletini değiştirmiş bulunmalıdır.

Bu tarihten sonra bilet üzerindeki hakkı sakıt olur..

Yüksek Mühendis Mektebi Direktörlüğünden:

Mektebimiz kimya lâboratuvarı için müsabaka ile ve aylık Yüzer lira ücretle iki asistan alınacaktır. Kimya enstitüsü mezunu olmaları iktiza eden taliplerin askerlikle alâkaları ve hariçte başka bir işleri bulunmaması şarttır.

İsteyenler mektep diplomalarını ve askerlik kâğıtlarınıve üçer adet fotoğraflarını bir dilekçeye bağlıyarak 14-1-937 akşamına kadar mektep idaresine müracaat edebilirler. Müsabaka imtihanı 15-1-937 Cuma günü saat 9 da yapılacaktır. " 3859 „

İstanbul Defterdarlığından:

Ayasofyada Sultanahmet Çeşmesi arkasında yanmış Adliye sarayı bahçesindeki Debboyda saklı ve içinde kıymetli parçalar bulunan 173 parga halı, kilim ve benzeri 715 lira muhammen bedel üzerinden açık arttırma usulile satılacaktır. İsteklilerin ve tediye şeraitini öğrenmek isteyenlerin 18-1-937 pazartesi günü saat on dörtte %7,5 pey akçelerile Millî Emlâk Müdürlüğünde toplanan komisyona müracaatları M. (10)

İstanbul Yedinci İcra Memurluğundan :

Memuriyetimiz tarafından Bakırköy çimento fabrikasının satışına dair gazetenizin 26-12-936 tarih ve 249 numaralı nushasının 7 inci sahifesinin birinci sutununun 7 ve 8 inci satırında yazılı bulunan ve iki kelimeden ibaret (Kılinger denilen) kısım zuhulen yazıldığından işbu iki kelimenin ilâna dahil bulunmadığı tavzih ve tashih olunur. (28991)

İstanbul İkinci Hukuk Mahkemesinden :

İstnnbul maliye muhakemat müdürlüğü tarafından Göztepede İstasyon caddesinde 20 Nolu hanede mukim Şehime ve Naciye aleyhine açılan tapu kaydının tashihi davasından dolayı gönderilen dava arzuhali suretleri Şehimenin ölmüş, Naciyenin de mezkûr haneyi terk ile bir semti meçhule gittiği tebliğ varakaları zahrına mübaşiri tarafından verilen meşruhattan anlaşılmış ve davacı vekilinin talebi üzerine 20 gün müddetle ilânen tebligat yapılmasına ve duruşmanın da 26-1-937 saat 14 de bırakılmasına tahkikat hâkimliğince karar verilmiş olduğundan mumaileyha Naciyenin mezkûr gün ve saatte mahkemede isbatı vücut etmesi veya tarafından musaddak bir vekil göndermesi tebliğ makamına kaim olmak üzere ilân olunur. (935—536)

Sultanahmet beşinci Sulh hukuk mahkemesinden :

1 — Ölümden ötürü terekesinin tasfiyesine karar verilen Mustafa Galibe ait Kumkapuda Nişancı Mehmetpaşa mahallesinde Tülbentçı sokağında eski 14 yeni 20 numaralı bahçeli ev tasfiye memurunun talebile açık arttırma ile 3-2-937 tarihine müsadûf Çarşanba günü saat 16 da Eminönü kaymakamlığı binasında Sultanahmet Sulh hukuk mahke mesinde satılacaktır.

2 — İsteyenlerin arttırma şartnamesini ve dosyasındaki diğer tafsilâtı 20-1-937 tarihinden itibaren mahkememize gelerek görebilirler.

3 — Satış günü olan3-2-937 gününde arttırma bedeli işbu gayri menkulün muhammen kıymeti olan 1094 liranın ⁄.75ini bulmadığı takdirde en çok arttıranın taahhüdü baki kalmak şartile arttırma 15 gün daha uzatılarak 19-2-937 Perşenbe günü saat 16 da en çok arttıranın ihalei kat'iyesi icra kılınacaktır.

4 — İpotek sahibi alacaklılarla diğer alâkalıların işbu gayri menkul üzerindeki haklarını 20 gün içinde evrakı müsbitelerile birlikte mahkememize bildirmeleri lâzımdır. Keyfiyet malûm olmak üzere ilân olunur.

Sahibi ve umumî neşriyatı idare eden
Başmuharrir
ETEM İZZET BENİCE
Basıldığı yer: Matbaai Ebüzziya

HASAN MUSTAHZARATI

Eczacı Hasanın 1000 aded müstahzarı dünya tarihinde misli bulunmayan muazzam bir varlıktır. Türkiye Hasan müstahzaratile iftihar eder.

HASAN markasını taşıyan herhangi bir madde mutlaka mükemmel ve en iyisi olduğunu tereddütsüz kabul eylemek lâzımdır.

Kolonyası

90 derece halis Limon Çiçekleri

		Adedi Krş.
Hasan Kolonyası küçük cep şişesi	1/24 litre	25
» » cep şişesi	1/16 »	40
» » küçük	1/8 »	70
» » orta	1/4 »	130
» » düz büyük şişelerde		150
» » büyük	1/2 »	250
» » »	1 »	500
» » cam kapaklı şişeler	1/8 »	100
» » » » »	1/4 »	175
» » » » »	1/2 »	275
» » fantazi kristal lüks kutu ile		300
» » fantazi kristal lüks kutu ile		400
» » fantazi kristal lüks kutusuz		300
» » » top kristal	1/4	175
» » » » »	1/5	150

Losyonları

Leylâk, Yasemin, Viyolet, Nerkis, Milflör, Revdor, Bahar çiçekleri, Çam, Origan lavanta çiçekleri

Hasan Losyonları küçük cep şişesi	1/24 litre	25
» » cep şişesi	1/16 »	40
» » küçük	1/8 »	70
» » orta	1/4 »	130
» » düz büyük şişelerde		150
» » büyük	1/2 »	250
» » »	1 »	500
» » camlı kapaklı	1/8 »	100
» » » » »	1/4 «	175
» » » » »	1/2 «	275
» » fantazi kristal lüks kutu ile		300
» » fantazi kristal lüks kutu ile		400
» » fantazi kristal lüks kutusuz		300
» » » top kristal	1/4 »	175
» » » » »	1/5 »	150
» » » » »	1/8 »	100
Hasan o dö kinin (eau de quinin)		70
Hasan o dökinin (eau de quinin) büyük şişe		150
Hasan Eau de Lavante		70
» » »		150

Nesrin kolonya ve losyonları

75 derece

Limon çiçeği, Yasemin, Leylâk, Divinya, Revdor, Şipr, Fujer, Fulya, Menekşe, Sünbül 90 derece lavand friksyon

Nesrin Kolonya ve Losyonları	1/24 litre	15
» » »	1/16 »	20
» » »	1/8 »	35
» » »	1/4 »	60
» » » düz büyük şişeler		100
» » »	1/2 »	125
» » » düz büyük şişeler		200
» » »	1 »	250
» » » litre ile açık		250
» » » cam kapaklı şişeler	1/8 lit.	70
» » » » » »	1/4 «	100
» » » » » »	1/2 «	150

Tıraş Kolonya ve Losyonları 60 derece

Tıras, Tuvalet Kolonya ve Losyonları	1/8 litre	30
» » » »	1/4 »	50
» » » »	1/2 »	80
» » » » litre ile açık		150

Levantaları

Lâle, Şipr, Divinia, Nergis, Violet, Milflör, Leylâk, Güller, Revdor, Origan, Yasemin, Krepdöşin, Neroli, Suar dö Paris, Pompador, Aşk gecesi, Dağ çiçekleri, Bahar çiçekleri, Kukaraca, Pupi, Zambak, Amber, Fulyalar, Cennet çiçekleri, Gençlik, Senkflör, Amorita, Kadıneli, Nadya, Fiyer, Şanel, Larumba, Müge, Karyoka, Florami, İskandal, Flördamur, Çiçek demeti

Hasan Lavantası	100
» »	75
» » örta şişeler	50
» » küçük	25
» » yuvarlak fantazi - kristal	300
Hasan Gülyağı halis saf 1 gramlık	40
» » » 5 »	175
» » » 10 »	300
Hasan Neroli esansı 1 Gramlık	40
» » » 5 »	175
» » » 10	300

Sabunları

Limon çiçeği, kolonya, Fujer, Roz, Acıbadem, Zambak, Anber, Lâvanta, Limon, Misk

Hasan Tuvalet Sabunları küçük	12 1/2
» » » yuvarlak küçük	15
» » » yuvarlak büyük	25
» » » lüks	20
» » » »	30
Hasan Gliserin Sabunu	12 1/2
» » » gül ve limon kokulu	30
» » » gül	20
Hasan Tıbbî Sabunları	15
Hasan Saç Sabunu	25
» » » üç misli	50
Hasan Tıraş Sabunu	30
» » » kutusuz	25
Hasan Tıraş Kremi	35
» » » kutusuz	30

Pudraları

	Adedi Krş.
Hasan Tuvalet Pudrası kutu	30
» » »	50
» » »	75
» » » büyük lüks	100
» » » paket	25
Hasan Tıraş Pudrası	20
» » »	30
» » »	40
» » » paket	15
Hasan Çocuk Pudrası	20
» » » paket	10
Hasan Talk Pudrası 500 Gr. kutu	40

Kremler ve briyantinleri

Hasan Kremi Yağsız vazo Kar	50
» » » » » Acı Badem	50
» » » » » ve » «	20
» » » » Tüp	20
» » » » yağlı vazo	50
» » » » tüp	20
Hasan Acı Badem Yağı Kremi Vazo	50
» » » » » Tüp	20
Hasan Yarım yağlı gece Kremi Vazo	50
» » » » » Tüp	20
Hasan Briyantin Yağlı	35
» » Büyük	60
» » Likit	40
» » Goma Yağsız	35
» » » » büyük	60
» » » » lüks	75
» » » » likit	50
» » » » » büyük	75

Ruj ve allıkları

Hasan Rujları sabit	60
» » açık	60
» » orta	60
» » koyu	60
Hasan Allık Brünet	35
» » Mandarin	35
» » Blondinet	35

Tıraş levazımatı

Hasan Tıraş Bıçakları 10 Aded	35
» » » 1 »	5
» » » 10 adet paslanmaz	50
» » » 1 adet paslanmaz	6
Hasan Tıraş Sabunu	30
» » » kutusuz	25
Hasan Tıraş Sabun Kremi	35
» » » » kutusuz	30
Hasan Tıraş Pudrası	20
» » »	30
» » »	40
» » » paket	15
Tıraş Tuvalet Kolonya ve Losyonları	1/8 litre 30
» » » »	1/4 » 50
» » » »	1/2 » 80
» » » » litre ile	150
Hasan Tıraş Fırçası	100
» » »	125
» » halis	200
» » » »	250
» » » »	350
» » » » fevkalâde	600
» » » » »	1100
Hasan Tıraş makinası paslanmaz	100
Hasan Tıraş makinası paslanmaz kutulu	150

Cilâ ve sürmeleri

Hasan Tırnak Cilâsı beyaz ve renkli	10
» » »	20
» » »	25
» » »	30
Hasan Tırnak Cilâsı Sedef	40
» » » »	60
Düsulvan Aseton	12 1/2
Hasan Sürmesi (Sürmedenliğinden)	20
» » Lüks büyük	30
» » Paket	15

Saçlara aid müstahzarat

Hasan Şampuvan Tozu	10
Hasan Şampuvan Özlü Likit	30
» » » »	50
Hasan Trihofil Saç suyu	100
Hasan Saç Sabunu	25
» » » üç misli	50
Hasan o dö kinin (eau de quinin)	70
Hasan o dö kinin (eau de quinin) litre ile	150
Hasan Lüks Tarakları	35
» » »	50
» » »	75
» » »	80
» » »	90

Diş müstahzarat

Hasan Diş Macunu Dantos	20
Hasan Diş Suyu	30
» » » Orta	60
» » » Büyük	100
Hasan Diş Fırçası	20
» » »	25
» » »	30
» » »	35
» » »	40
» » »	50
» » »	60
» » »	75
» » » fevkalâde	100

Kokulu sular

	Adedi Krş.
Hasan maimukattar 1 Kgr	25
» » 2 »	45
» » Büyük damacanalarda	10
Hasan Çiçeksuyu 1/4 Kg.	40
» » 1/2 »	60
» » 1 »	100
Hasan Gülsuyu 1/4 »	40
» » 1/2 »	60
» » 1 »	100
Yağlar ve Esanslar	
Hasan Gülyağı hali saf 1 Gramlık	40
» » » » 5 »	175
» » » » 10 »	300
Hasan Neroli Esansı 1 »	40
» » » 5 »	175
» » » 10 »	300

Haşaratı öldüren FAYDA

Fayda Hasan 1/4 litre	30
» » 1/2 »	50
» » 1 »	80
» » 5 »	350
» » 19 » Teneke 15 kilo saf	800
» » 115 » Fıçı 92 kilo saf	5000
Fayda Hasan Pompa	50
» » » II ci	40
Naftalin özü	25

Fareleri öldüren FAR

Far Hasan Fare Zehiri Macun	25
» » » » Kilo ile	800
» » » » Buğday	25
» » » » Kilo ile	800
» » » » İkisi bir arada	40

Muhtelif müstahzarat

Hasan Gliserin 25 Gr.	10
» » 150 »	30
» » 300 »	50
» » 600 »	90
» » 1250 »	175
Hasan Leke Suyu	25
Hasan Çamaşır, Bulaşık, Cilâ Tozu	10
» » » » » Büyük	15
Hasan Granto Prezervatif 6 Aded Kutu	50
» » » 1 »	10
» » » 6 » kutu ipekli	75
» » » 1 »	15
Hasan Gazöz Özü	20
» » » 100 Gr.	30
» » » 250 »	50
» » » 500 »	90
» » » 1000 »	175
Hasan Ihlamur Çiçeği	20
Hasan hasta dereceleri	50
» » »	100
Hasan Vazelin Tüp	12 1/2
» » » Borike	12 1/2
» » » Oksit dö zenk	12 1/2
» » » Mantole	12 1/2
Hasan Lanolin Tüp	12 1/2
Demirhindi Özü Küçük	40
» » Orta	60
» » Büyük	100
Bikarbonat dö sut Küçük paket	5
» » 100 Gram	10
» » 250 »	20
» » 500 »	35
» » 1 Kilog	60
Hasan Çocuk donları 1 numara	70
» » » 2 »	80
» » » 3 »	90

Fırçalar

Hasan Tıraş Fırçası	100
» » »	125
» » » halis blero	200
» » » » »	250
» » » » »	350
» » » » » fevkalâde	600
» » » » » »	1100
Hasan Tırnak Fırçası	25
» » »	30
» » »	35
» » »	40
» » »	45
» » »	50
» » »	75
Hasan Baş ve Elbise Fırçaları	90
» » » »	125
» » » »	140
» » » »	150
» » » »	175
» » » »	225
» » » »	275
Hasan Diş Fırçası	20
» » »	25
» » »	30
» » »	35
» » »	40
» » »	50
» » »	60
» » »	75
» » » fevkalâde	100

Hasan Peynir mayası

	Adedi Krş.
25 gramlık şişe	20
125 » »	35
350 » »	60
600 » »	80
750 » »	100

Rohlar ve kokulu yağlar

Hasan Nane Ruhu Küçük Şişe	25
» » » Cam kapaklı büyük	50
Hasan Melisa Ruhu Küçük Şişe	25
» » » Cam kapaklı büyük	50
Hasan Gülyağı halis saf 1 Gramlık	40
» » » » 5 »	175
» » » » 10 »	300
Hasan Neroli Esansı 1 »	40
» » » 5	175
» » » 10 »	300

Yağlar

Hasan Zeytinyağı nümunelik	10
» » 1/4 litre şişe	50
» » 1/2 » »	75
» » 1 » »	125
» » 1 » tencke	115
» » 2 » şişe	250
» » 7 1/2 » teneke	650
Hasan Hüvil dö Parafin	75
» » » Küçük	50
Hasan Fıstık Özü Yağı	200
» » » » Küçük	100
Hasan Hindyağı halis 25 Gr.	15
» » » 50 »	20
Hasan Tatlı Bademyağı Küçük şişe	
» » » Büyük şişe	
» » » 250 Gram	
Hasan Acı Bademyağı Küçük şişe	40
» » » Büyük şişe	60
Hasan Balıkyağı 1/4 Kg.	40
» » 1/2 »	60
» » 1 »	100
» » 2 »	190
Hasan Tereyağı 125 Gr.	20
» » 250 »	40
» » 1 Kg.	160

Gluten mamulât

Hasan Gluten Ekmeği	40
» » Gevreği	60
» » Makarnası 1/2 Kg.	60
» » Unu 1/2 »	60
» » Şehriyesi 1/2 »	60
Hasan Diyabetik Çikolatası	25
» » » 6 lık kutu	125
» » » 12 » »	240
Hasan Brekfast Bisküvitleri kilosu	250
» » » 1/2 »	130
» » » Kutusu	35

Özlü hububat unları

Hasan Buğday Özü Nişastası	250 Gr.	20
» » » »	500 »	35
Hasan İrmik Özü Unu	250 »	20
» » » »	500 »	35
Hasan Beyaz Mısır Özü Unu	250 »	20
» » » » »	500 »	35
Hasan Çavdar Özü Unu	250 »	20
» » » »	500 »	35
Hasan Pirinç Özü Unu	250 »	20
» » » »	500 »	35
Hasan Patates Özü Unu	250 »	20
» » » »	500 »	35
Hasan Arpa Özü Unu	250 »	20
» » » »	500 »	35
Hasan Türlü Özü Unu	250 »	20
» » » »	500 »	35
Hasan Mercimek Özü Unu	250 »	20
» » » »	500 »	35
Hasan Bezelya Özü Unu	250 »	20
» » » »	500 »	35
Hasan Yulaf Özü Unu	250 »	20
» » » »	500 »	35
Hasan Badem Özü Unu	250 »	30
» » » »	500 »	50

Tıbbî müstahzarat

Hasan Kuvvet Şurubu Küçük	60
» » » Büyük	100
» » » 1 Kg.	150
» » » 2 Kg.	250
Hasan Öksürük Pastilleri	30